

ส่วนที่ ๓

ยุทธศาสตร์องค์การปกครองส่วนท้องถิ่น

๑. ความสัมพันธ์ระหว่างแผนพัฒนาระดับมหภาค

๑.๑ แผนยุทธศาสตร์ชาติ ๒๐ ปี

การจัดทำแผนพัฒนาท้องถิ่นสี่ปีขององค์การบริหารส่วนตำบลตากธานี มีความสัมพันธ์กับแผนยุทธศาสตร์ชาติ ๒๐ ปี โดยมุ่งเน้นเพื่อขับเคลื่อนการพัฒนาประเทศไปสู่ความมั่นคง มั่งคั่ง และยั่งยืน โดยแผนยุทธศาสตร์ชาติ ๒๐ ปี ของประเทศไทยกำลังอยู่ระหว่างการศึกษาการเสนอร่างกรอบยุทธศาสตร์ชาติต่อที่ประชุมคณะกรรมการจัดทำยุทธศาสตร์ชาติ ซึ่งขณะนี้อยู่ระหว่างการศึกษาดำเนินการปรับปรุงร่างกรอบยุทธศาสตร์ชาติตามมติที่ประชุมคณะกรรมการจัดทำยุทธศาสตร์ชาติ โดยร่างกรอบยุทธศาสตร์ชาติ ๒๐ ปี (พ.ศ. ๒๕๖๐ – ๒๕๗๙) สรุปย่อได้ ดังนี้

วิสัยทัศน์ “ประเทศไทยมีความมั่นคง มั่งคั่ง ยั่งยืน เป็นประเทศพัฒนาแล้ว ด้วยการพัฒนาตามหลักปรัชญาของเศรษฐกิจพอเพียง”

คติพจน์ประจำชาติ “มั่นคง มั่งคั่ง ยั่งยืน”

เป้าหมาย “เพื่อให้ประเทศไทยมีขีดความสามารถในการแข่งขัน มีรายได้สูงอยู่ในกลุ่มประเทศพัฒนาแล้ว คนไทยมีความสุข อยู่ดี กินดี สังคมมีความมั่นคง เสมอภาคและเป็นธรรม ประกอบด้วย ๖ ยุทธศาสตร์ ดังนี้

ยุทธศาสตร์ที่ ๑ ยุทธศาสตร์ด้านความมั่นคง มีเป้าหมายทั้งในการสร้างเสถียรภาพภายในประเทศและช่วยยึดและป้องกันภัยคุกคามจากภายนอก รวมทั้งสร้างความเชื่อมั่นในกลุ่มประเทศอาเซียน และประชาคมโลกที่มีต่อประเทศไทย

ยุทธศาสตร์ที่ ๒ ยุทธศาสตร์ด้านการสร้างความสามารถในการแข่งขัน เพื่อให้ประเทศไทยสามารถพัฒนาไปสู่การเป็นประเทศพัฒนาแล้วซึ่งจำเป็นต้องยกระดับผลิตภาพการผลิตและการใช้นวัตกรรมในการเพิ่มความสามารถในการแข่งขันและการพัฒนาอย่างยั่งยืนทั้งในสาขาอุตสาหกรรมและบริการ การพัฒนาฐานเศรษฐกิจแห่งอนาคตทั้งนี้ภายใต้กรอบการปฏิรูปและพัฒนาปัจจัยยุทธศาสตร์ทุกด้านอันได้แก่ โครงสร้างพื้นฐานและระบบโลจิสติกส์วิทยาศาสตร์เทคโนโลยีและนวัตกรรมการพัฒนาทุนมนุษย์และการบริหารจัดการทั้งในภาครัฐและภาคธุรกิจเอกชน

ยุทธศาสตร์ที่ ๓ ยุทธศาสตร์การพัฒนาและเสริมสร้างศักยภาพคนเพื่อพัฒนาคนและสังคมไทยให้เป็นรากฐานที่แข็งแกร่งของประเทศมีความพร้อมทางกายใจสติปัญญา มีความเป็นสากลมีทักษะการคิดวิเคราะห์อย่างมีเหตุผลมีระเบียบวินัยเคารพกฎหมายมีคุณธรรมจรรยาบรรณค่าความเป็นไทยมีครอบครัวที่มั่นคง

ยุทธศาสตร์ที่ ๔ ยุทธศาสตร์ด้านการสร้างโอกาสความเสมอภาคและเท่าเทียมกันทางสังคมเพื่อเร่งกระจายโอกาสการพัฒนาและสร้างความมั่นคงให้ถึงลดความเหลื่อมล้ำไปสู่สังคมที่เสมอภาคและเป็นธรรม ยุทธศาสตร์ที่ ๕ ยุทธศาสตร์ด้านการสร้างการเติบโตบนคุณภาพชีวิตที่เป็นมิตรต่อสิ่งแวดล้อม เพื่อเร่งอนุรักษ์ฟื้นฟูและสร้างความมั่นคงของฐานทรัพยากรธรรมชาติและมีความมั่นคงด้านน้ำรวมทั้งมีความสามารถในการป้องกันผลกระทบและปรับตัวต่อการเปลี่ยนแปลงสภาพภูมิอากาศและภัยพิบัติธรรมชาติ และพัฒนาungสู่การเป็นสังคมสีเขียว

ยุทธศาสตร์ที่ ๖ ยุทธศาสตร์ด้านการปรับสมดุลและพัฒนาระบบการบริหารจัดการภาครัฐ เพื่อให้หน่วยงานภาครัฐมีขนาดที่เหมาะสมกับบทบาทภารกิจ มีสมรรถนะสูง มีประสิทธิภาพและประสิทธิผล กระจายบทบาทภารกิจไปสู่ท้องถิ่นอย่างเหมาะสมมีธรรมาภิบาล

แผนภาพสรุปย่อแผนยุทธศาสตร์ชาติ ๒๐ ปี

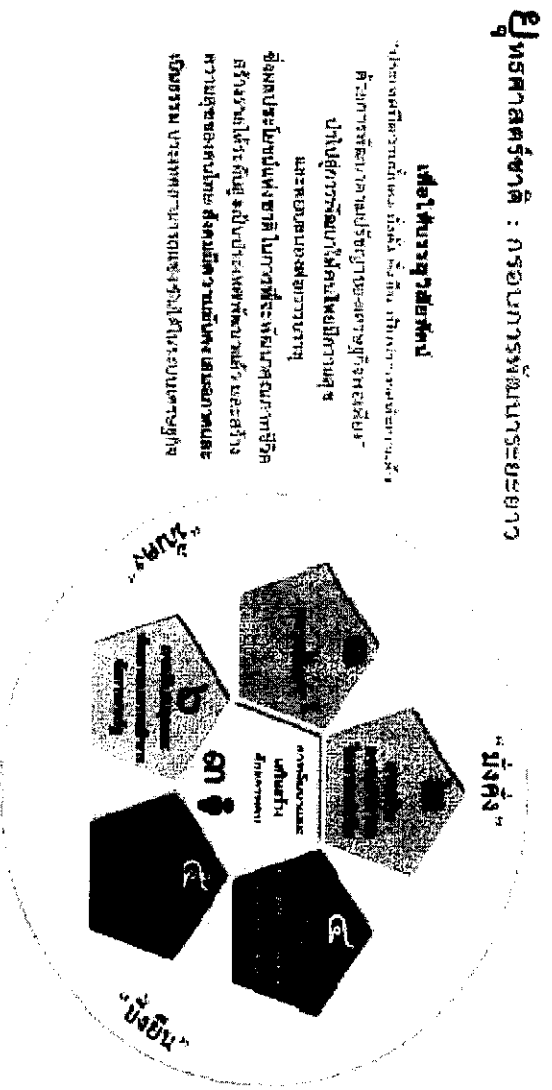

เพื่อให้บรรลุวิสัยทัศน์
 “ประเทศไทยจากเดิม มีคนดี มีคุณ เป็นที่น่าชื่นชมยกย่อง
 ได้รับการชื่นชมจากนานาชาติในระดับสูงอย่างยั่งยืน”
 ไปสู่การวิสัยทัศน์ใหม่ไทยมีคุณภาพ
 และยอมรับของประชาคมอาเซียน
 ส่งผลประโยชน์แห่งชาติ ในภาวะที่จะพัฒนาคุณภาพชีวิต
 สว่างรุ่งโรจน์ได้รวดเร็ว และเป็นประเทศพัฒนาแล้ว และสร้าง
 ความสุขของคนไทย สังคมมีความมั่นคง เสถียรภาพและ
 เจริญรอม ประชาชนสามารถแข่งขันได้ในระดับนานาชาติ

ความเชื่อมโยงของยุทธศาสตร์ชาติกับแผนในระดับต่างๆ

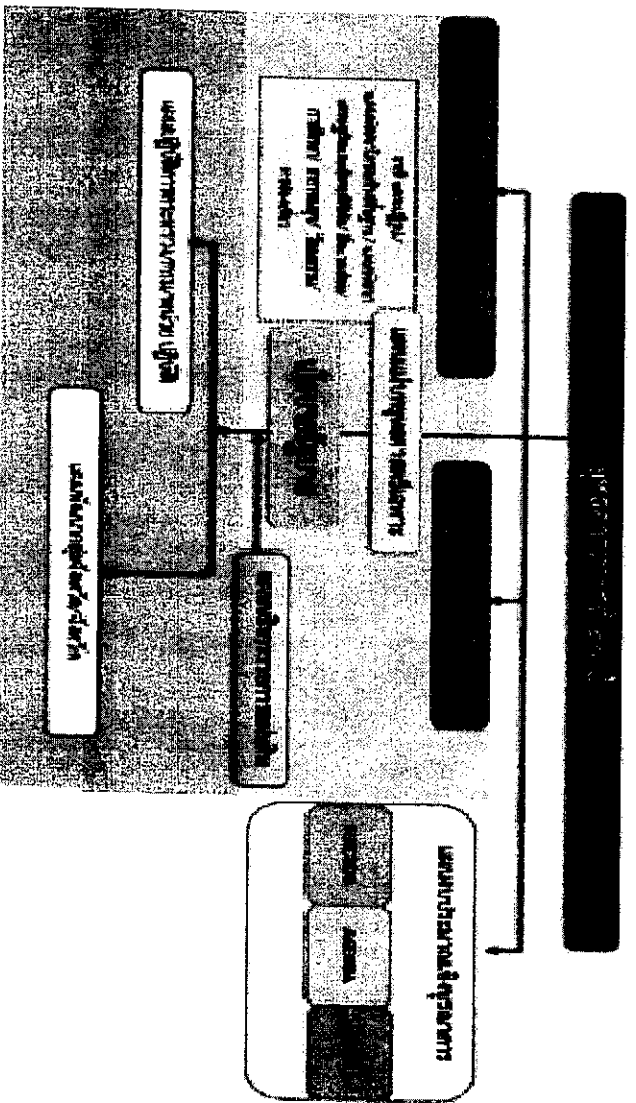

ความเป็นมา

คณะรัฐมนตรีได้มีมติเมื่อวันที่ ๓๐ มิถุนายน ๒๕๕๘ เห็นชอบให้มีการจัดตั้งคณะกรรมการจัดทำยุทธศาสตร์ชาติมีอำนาจหน้าที่ในการจัดทำร่างยุทธศาสตร์ชาติระยะ ๒๐ ปี เพื่อให้ใช้ในการขับเคลื่อนการพัฒนาประเทศสู่ความมั่นคงและยั่งยืนและยื่นข้อเสนอร่างยุทธศาสตร์ชาติระยะ ๒๐ ปีให้คณะรัฐมนตรีพิจารณาให้ความเห็นชอบเพื่อใช้เป็นกรอบในการดำเนินงานในระยะที่ ๒ ของรัฐบาล (ปี ๒๕๕๘ - ๒๕๕๙) และกรอบการปฏิรูปในระยะที่ ๓ (ปี ๒๕๖๐ เป็นต้นไป) คณะกรรมการจัดทำยุทธศาสตร์ชาติได้แต่งตั้ง

คณะอนุกรรมการ๒คณะได้แก่ (๑) คณะอนุกรรมการจัดทำยุทธศาสตร์และกรอบการปฏิรูปเพื่อจัดทำกรอบยุทธศาสตร์ชาติระยะ๒๐ปีและ (๒) คณะอนุกรรมการจัดทำแผนปฏิบัติการตามแนวทางการปฏิรูปประเทศเพื่อจัดทำร่างแผนปฏิบัติการตามแนวทางการปฏิรูปประเทศ (Roadmap) ภายใต้ยุทธศาสตร์ชาติระยะ๒๐ปี

คณะอนุกรรมการจัดทำยุทธศาสตร์และกรอบการปฏิรูปได้ดำเนินการร่างกรอบยุทธศาสตร์ชาติระยะ๒๐ปีตามแนวทางที่คณะรัฐมนตรีกำหนดโดยได้มีการนำความคิดเห็นและข้อเสนอแนะจากกรมการจัดทำยุทธศาสตร์ชาติที่มาจากหลายภาคส่วนได้แก่ภาคราชการภาคเอกชนภาคการเมืองและนักวิชาการรวมถึงได้พิจารณาข้อคิดเห็นจากสภาปฏิรูปแห่งชาติและความคิดเห็นจากภาคประชาชนมาเป็นข้อมูลในการร่างยุทธศาสตร์ชาติด้วยและได้นำเสนอร่างกรอบยุทธศาสตร์ชาติระยะ๒๐ปีที่ต่อที่ประชุมคณะกรรมการจัดทำยุทธศาสตร์ชาติซึ่งขณะนี้อยู่ระหว่างการดำเนินการปรับปรุงร่างกรอบยุทธศาสตร์ชาติตามมติที่ประชุมคณะกรรมการจัดทำยุทธศาสตร์ชาติ

ในการดำเนินการขั้นต่อไปคณะกรรมการจัดทำยุทธศาสตร์ชาติจะนำเสนอร่างกรอบยุทธศาสตร์ชาติเพื่อขอความเห็นชอบจากคณะรัฐมนตรีและจะดำเนินการรับฟังความคิดเห็นจากประชาชนก่อนที่จะนำเสนอต่อสภานิติบัญญัติแห่งชาติให้ความเห็นชอบกรอบยุทธศาสตร์ชาติมาใช้เป็นการกำหนดทิศทางในการบริหารประเทศไทยในเต็มตุลาคม๒๕๕๘ซึ่งเป็นช่วงเวลาของการประกาศใช้แผนพัฒนาเศรษฐกิจและสังคมแห่งชาติฉบับที่๑๒ (ตุลาคม๒๕๕๘ - กันยายน๒๕๖๑) นอกจากนี้หน่วยงานต่างๆจะได้นำแผนพัฒนาเศรษฐกิจและสังคมแห่งชาติซึ่งเป็นแผนระยะสั้นมาถ่ายทอดลงสู่แผนปฏิบัติการระดับกระทรวงและแผนพัฒนารายสาขาในระหว่างที่กลไกการจัดทำยุทธศาสตร์ชาติตามร่างรัฐธรรมนูญฉบับใหม่อยู่ระหว่างการดำเนินการคาดว่าจะดำเนินการแล้วเสร็จภายในเดือนกรกฎาคม พ.ศ. ๒๕๖๐

สาระสำคัญ

สภาพแวดล้อม

ในช่วงทศวรรษที่ผ่านมาการระลอกเปลี่ยนแปลงที่เกิดขึ้นในโลกเป็นไปอย่างรวดเร็วและในหลากหลายมิติทำให้ภูมิทัศน์ของโลกเปลี่ยนแปลงไปอย่างมีนัยสำคัญโดยก่อให้เกิดโอกาสทั้งในด้านเศรษฐกิจ สิ่งแวดล้อมเทคโนโลยีและการเมืองของประเทศไทยแต่ขณะเดียวกันท่ามกลางความเปลี่ยนแปลงในด้านต่างๆก็มีปัจจัยเสี่ยงและภัยคุกคามที่ต้องบริหารจัดการด้วยความยากลำบากมากขึ้นกระแสนิยมและการเปลี่ยนแปลงภูมิทัศน์เศรษฐกิจของโลกได้ส่งผลให้โครงสร้างเศรษฐกิจของประเทศไทยซึ่งเดิมมีโครงสร้างเศรษฐกิจในระบบ “เกษตรแบบพึ่งตนเอง” ต้องปรับตัวและเปลี่ยนไปเป็นระบบเศรษฐกิจที่ “พึ่งพาอุตสาหกรรมและการส่งออก” การพัฒนาในภาคเกษตรล่าช้ากว่าฐานการผลิตอื่นๆที่อาศัยเทคโนโลยีสมัยใหม่มากขึ้นตามลำดับโดยเฉพาะอย่างยิ่งภายใต้อิทธิพลของกระแสโลกาภิวัตน์และความก้าวหน้าอย่างรวดเร็วของเทคโนโลยีสารสนเทศจึงมีปัญหาค่าวมเหลื่อมล้ำทางด้านรายได้ระหว่างภาคการเกษตรกับภาคอุตสาหกรรมและระหว่างสังคมในเมืองและชนบทขยายวงกว้างขึ้นและปัญหาความยากจนกระจุกตัวในกลุ่มเกษตรกรรายย่อยและในภาคชนบทรวมทั้งโอกาสในการเข้าถึงข้อมูลข่าวสารองค์ความรู้แหล่งทุนและบริการทางสังคมที่มีคุณภาพสำหรับประชาชนที่อยู่ในพื้นที่ห่างไกลก็มีแนวโน้มแคบกว่าในขณะเดียวกันใช้เทคโนโลยีในภาคอุตสาหกรรมและบริการเองก็นับว่ายังอยู่ในกลุ่มประเทศที่ใช้เทคโนโลยีในระดับกลางๆซึ่งส่วนใหญ่ไม่สามารถพัฒนาได้เองภายในประเทศต้องนำเข้ามาจากต่างประเทศไทยจึงยังใช้วัตถุดิบและแรงงานเข้มข้นในการเป็น

จุดแข็งในการแข่งขันและขับเคลื่อนการเจริญเติบโตนอกจากนี้ในอีกด้านหนึ่งการเปลี่ยนแปลงภูมิทัศน์ของโลก และแรงขับเคลื่อนของเทคโนโลยีสมัยใหม่รวมทั้งความเชื่อมโยงอย่างใกล้ชิดของสังคมโลกได้ทำให้เกิดภัยคุกคาม และความเสียหายด้านอื่นๆที่ซับซ้อนขึ้นอาทิการก่อการร้ายโรคระบาดเครือข่ายสารสนเทศข้ามชาติและการก่อการร้ายอาชญากรรมข้ามชาติในรูปแบบต่างๆขณะที่การเปลี่ยนแปลงภูมิอากาศโลกก็มีความผันผวนรุนแรงขึ้นซึ่งล้วนแล้วเป็นความเสียหายในการดำรงชีวิตของประชาชนการบริการสุขภาพการศึกษารัฐกิจและการบริหารราชการแผ่นดินของรัฐ

นอกจากนี้ในช่วงต้นศตวรรษที่๒๑กระแสโลกาภิวัตน์ได้ทำให้ภูมิทัศน์ทางด้านเศรษฐกิจและสังคมของโลกเปลี่ยนแปลงจากเศรษฐกิจสังคมอุตสาหกรรมสู่เศรษฐกิจสังคมดิจิทัล (digital divide) ถ้าหากไม่เศรษฐกิจขยายเพิ่มขึ้นแต่ช่องว่างทางสังคมก็ยิ่งกว้างขึ้นรวมถึงช่องว่างทางดิจิทัล (digital divide) ถ้าหากไม่สามารถลดลงก็จะยิ่งทำให้ความเหลื่อมล้ำทางรายได้และโอกาสทางเศรษฐกิจและสังคมแตกต่างกันมากขึ้น ประกอบกับในอนาคตร้อยปีข้างหน้าสภาพแวดล้อมทั้งภายในและภายนอกประเทศจะมีการเปลี่ยนแปลงอย่างมีนัยสำคัญในทุกมิติเงื่อนไขภายนอกที่สำคัญต่อการพัฒนาประเทศไทยในอนาคตได้แก่กระแสโลกาภิวัตน์ที่เข้มข้นขึ้นอย่างต่อเนื่องและมีความเสี่ยงและท้าทายต่อการปรับตัวมากขึ้นจากการเคลื่อนย้ายอย่างเสรีและรวดเร็วของผู้คนเงินทุนข้อมูลข่าวสารองค์ความรู้และเทคโนโลยีและสินค้าและบริการขณะเดียวกันการรวมกลุ่มเศรษฐกิจในภูมิภาคไปสู่ความเชื่อมโยงของระบบในขณะที่ยุทธศาสตร์รวมอำนาจทางเศรษฐกิจโลกเคลื่อนย้ายมาสู่เอเชียภายใต้สภาพแวดล้อมทางเศรษฐกิจโลกซึ่งในช่วงระยะ๑๐ปีข้างหน้าจะยังคงได้รับผลกระทบจากปัจจัยสำคัญหลายประการที่ปัญหาต่อเนื่องจากวิกฤติการณ์ทางเศรษฐกิจโลกในช่วงปี ๒๕๕๑ – ๒๕๕๒ และวิกฤติการณ์ในกลุ่มประเทศยูโรโซนที่ทำให้ระดับหนี้สาธารณะในประเทศต่างๆเพิ่มสูงขึ้นและกลายเป็นความเสี่ยงต่อความยั่งยืนทางการคลังของจะมีผลพวงต่อเนื่องจากการดำเนินมาตรการขยายปริมาณเงินขนาดใหญ่ในสหรัฐอเมริกา ญี่ปุ่นซึ่งเป็นการสูญเสียให้เกิดภาวะหนี้สาธารณะในประเทศต่างๆเพิ่มสูงขึ้นรวมทั้งอาจจะมีผลพวงของการเคลื่อนย้ายเงินทุนระหว่างประเทศนอกจากนี้การพัฒนาด้านเทคโนโลยีสารสนเทศเข้าสู่จุดอิ่มตัวมากขึ้นขณะที่การพัฒนาเทคโนโลยีใหม่จะช่วยช่วยให้ประสิทธิภาพการผลิตของโลกเพิ่มขึ้นขนานใหญ่และเป็นวงกว้างเช่นที่เคยเกิดขึ้นในช่วงการปฏิวัติอุตสาหกรรมยังไม่แน่นอนว่าการก่อตัวที่ชัดเจนแต่ก็มีแนวโน้มของการพัฒนาเทคโนโลยีในรูปแบบใหม่ๆที่จะเป็นโอกาสสำหรับการพัฒนาเศรษฐกิจรูปแบบใหม่ๆซึ่งภายใต้เงื่อนไขดังกล่าวเศรษฐกิจโลกในช่วง๑๐ปีข้างหน้ามีแนวโน้มที่จะขยายตัวต่ำกว่าเฉลี่ยร้อยละ๕.๑ในช่วงสัปดาห์ก่อนวิกฤติเศรษฐกิจโลก (๒๕๕๖ – ๒๕๕๗) สถาบันการคลังโลกขยายตัวเข้าแต่ประเทศต่างๆขยายกำลังการผลิตเพื่อยกระดับศักยภาพการผลิต การแข่งขันในตลาดโลกจะมีความรุนแรงขึ้นขณะเดียวกันการผลิตเพื่อยกระดับศักยภาพการผลิต ๑ - ๑๕ปีข้างหน้านี้จะทำให้ขนาดของตลาดในประเทศขยายตัวช้าลงเงื่อนไขดังกล่าวเป็นความเสี่ยงสำหรับอนาคตของเศรษฐกิจไทยในระยะยาวหากประเทศไทยไม่เร่งปรับโครงสร้างเพื่อแก้ปัญหาจุดอ่อนและเสริมจุดแข็งให้สัมฤทธิ์ผล

ในด้านความมั่นคงของโลกกำลังก้าวเข้าสู่ช่วงเปลี่ยนผ่านที่สำคัญจากการปรับตุลอำนาจของสหรัฐอเมริกาเพื่อพยายามคงบทบาทผู้นำโลกและเพื่อคานอิทธิพลและบทบาทของจีนและรัสเซียเพิ่มมากขึ้นในเอเชียและยุโรปบนเวทีจะมีผลทำให้บรรยากาศด้านความมั่นคงของโลกในช่วงปี๒๕๖๐ – ๒๕๗๗มีลักษณะผสมผสานกันทั้งความร่วมมือและความขัดแย้งโดยขึ้นอยู่กับปัจจัยผลประโยชน์แห่งชาติทั้งในระดับทวีภาคีและพหุภาคีเป็น

องค์ประกอบสำคัญในการกำหนดนโยบายของประเทศและกลุ่มประเทศสำหรับการเปลี่ยนแปลงด้านเทคโนโลยีอย่างรวดเร็วจะเป็นเงื่อนไขสำคัญสำหรับอนาคตของโลกและประเทศไทยเช่นกัน โดยเฉพาะอย่างยิ่งเทคโนโลยีสมัยใหม่ที่เป็นอัจฉริยะจะกระทบการดำรงชีวิตของคนและทำให้เกิดรูปแบบใหม่รวมทั้งเกิดการเชื่อมต่อและการบรรจบกันของเทคโนโลยีกับอุตสาหกรรมและผลิตภัณฑ์ซึ่งประเทศไทยจะต้องลงทุนด้านทรัพยากรมนุษย์และการวิจัยให้สามารถพัฒนาเทคโนโลยีสมัยใหม่ได้เงื่อนไขการผลิตและการบริการที่เป็นมิตรกับสิ่งแวดล้อมก็จะเป็นเกณฑ์มาตรฐานที่กดดันให้ประเทศไทยต้องปรับเปลี่ยนไปสู่สังคมสีเขียวโดยการพัฒนาและนำเทคโนโลยีสีเขียวมาใช้ก็จะมีส่วนสำคัญและช่วยแก้ปัญหาการลดลงของทรัพยากรต่างๆรวมทั้งน้ำมันซึ่งมีราคาจะลดลงแต่มีผลกระทบต่อสภาพแวดล้อมจึงต้องผลักดันให้มุ่งสู่การผลิตพลังงานทดแทนในรูปแบบต่างๆ รวมทั้งพืชพลังงานที่อาจจะส่งผลกระทบต่อความมั่นคงทางอาหารของโลก

นอกจากนี้ยังมีข้อจำกัดและความเสี่ยงสำคัญจากการเข้าสู่สังคมสูงวัยของโลกและภาวะภูมิอากาศเปลี่ยนแปลงผันผวนและภาวะโลกร้อนทั้งนี้โครงสร้างประชากรโลกที่เข้าสู่สังคมสูงวัยแม้จะส่งผลให้เกิดโอกาสทางธุรกิจใหม่ๆแต่มีความเสี่ยงให้เกิดการแข่งขันรุนแรงและเงินทุนรวมตั้งต้นต่อการใช้จ่ายงบประมาณด้านสวัสดิการและสาธารณสุขเพิ่มขึ้นในหลายๆประเทศกลายเป็นความเสี่ยงด้านการคลังที่สำคัญสำหรับภาวะโลกร้อนและการเปลี่ยนแปลงสภาพภูมิอากาศที่ผันผวนก่อให้เกิดภัยธรรมชาติที่ทวีความรุนแรงมากขึ้นนั้นกดดันให้ต้องมีการปรับเปลี่ยนรูปแบบการดำเนินธุรกิจการดำรงชีวิตการผลิตและการบริโภคที่เป็นมิตรต่อสิ่งแวดล้อมมากขึ้นในขณะที่ยังมีความพยายามในการกระจายความเจริญและการพัฒนาให้มีความทั่วถึงมากขึ้นประกอบกับจำนวนประชากรที่เพิ่มขึ้นจะส่งผลให้ความเป็นเมืองเติบโตอย่างต่อเนื่องตามมาตัวการมีข้อกำหนดของรูปแบบและกฎเกณฑ์เกี่ยวกับลักษณะการใช้พื้นที่และความเป็นมิตรต่อสิ่งแวดล้อมภายใต้เงื่อนไขการเปลี่ยนแปลงดังกล่าวการยึดถือหลักการการบริหารจัดทัพในภาครัฐและภาคธุรกิจเอกชนการใช้ระบบประชาธิปไตยและการปฏิบัติให้เป็นไปตามสิทธิมนุษยชนจะเข้มข้นมากขึ้น

สำหรับสถานการณ์และสภาพแวดล้อมภายในประเทศไทยนั้นผลของการพัฒนาตั้งแต่อดีตถึงปัจจุบันทำให้ประเทศไทยมีระดับการพัฒนาที่สูงขึ้นตามลำดับโดยถูกจัดอยู่ในกลุ่มประเทศระดับรายได้ปานกลางมาตั้งแต่ปี ๒๕๓๑ และได้ขยายสูงขึ้นมาอยู่ในกลุ่มบนของกลุ่มประเทศระดับรายได้ปานกลางตั้งแต่ปี ๒๕๕๓ และล่าสุดในปี ๒๕๕๗ รายได้ประชาชนต่อหัวเพิ่มขึ้นเป็น ๕,๗๗๕๒ ดอลลาร์สหรัฐ ต่อปีฐานการผลิตและบริการหลากหลายขั้นฐานการส่งออกสินค้าอุตสาหกรรมให้สูงขึ้นมากหลายสาขาการผลิตและบริการแข่งขันและมีส่วนแบ่งในตลาดโลกสูงขึ้นและสร้างรายได้เงินตราต่างประเทศที่สูงอาทิกลุ่มยานยนต์อิเล็กทรอนิกส์และเครื่องใช้ไฟฟ้าอุตสาหกรรมอาหารสินค้าเกษตรการท่องเที่ยวและบริการด้านสุขภาพพื้นฐานเศรษฐกิจที่ใหญ่ขึ้นส่งผลให้การทำงานของภาคเอกชนจึงลดลงตามลำดับจากร้อยละ ๒๐.๐ ในปี ๒๕๕๐ เป็นร้อยละ ๑๐.๙ ในปี ๒๕๕๖ คุณภาพชีวิตดีขึ้นในทุกกระดับโอกาสการได้รับการศึกษาบริการสาธารณสุขบริการสาธารณะและโครงสร้างพื้นฐานต่างๆและการคุ้มครองทางสังคม อื่นๆรวมถึงการเข้าถึงทรัพยากรต่างๆมีความครอบคลุมและมีคุณภาพดีขึ้นตามลำดับในขณะเดียวกันประเทศไทยมีความเป็นสากลมากขึ้นความร่วมมือระหว่างประเทศไทยกับนานาชาติทั้งในรูปแบบของทวิภาคีและพหุภาคีเพื่อเป็นกลไกและช่องทางในการสนับสนุนการพัฒนาเศรษฐกิจสังคม

และการเมืองของประเทศมีความก้าวหน้าไปมากรวมทั้งการขอความร่วมมือที่ช่วยให้ประเทศไทยสามารถยกระดับมาตรฐานต่างๆไปสู่ระดับสากลมีความคืบหน้ามากขึ้น

นอกจากนี้ประสบการณ์ในช่วงวิกฤตเศรษฐกิจและการเงินในปี ๒๕๔๐ - ๒๕๔๑ ได้ส่งผลให้ภาครัฐและภาคเอกชนปรับตัวในการบริหารความเสี่ยงและสร้างภูมิคุ้มกันให้ดีขึ้นตามแนวคิดการบริหารจัดการที่ต่อเนื่องแต่การดำเนินงานที่ประสิทธิภาพปรับปรุงผลิตภัณฑ์และบริการได้อย่างเป็นระบบดีขึ้นมีการกำกับดูแลวินัยทางการเงินการคลังที่กำหนดยุทธศาสตร์ที่ยั่งยืนทางการเงินเป็นแนวปฏิบัติที่ดีขึ้นและฐานะการคลังมีความมั่นคงมากขึ้นและฐานะการเงินระหว่างประเทศอยู่ในระดับสูงมีการปรับปรุงในเรือกฎหมายกฎระเบียบต่างๆให้มีการดำเนินงานอย่างเป็นระบบมากขึ้นมีการสร้างความเป็นธรรมให้กับกลุ่มต่างๆสามารถคุ้มครองผู้บริโภคและประชาชนจากการถูกเอาเปรียบได้ดีขึ้นช่วยสร้างบรรยากาศของการแข่งขันในตลาดและสนับสนุนให้การค้าเสรีในธุรกิจในประเทศมีความสะดวกคล่องตัวมากขึ้น

แต่ประเทศไทยก็ยังมีจุดอ่อนในเชิงโครงสร้างหลายด้านทั้งทางเศรษฐกิจสังคมและการเมือง จุดอ่อนสำคัญของประเทศไทยได้แก่โครงสร้างประชากรสูงอายุมากขึ้นตามลำดับแต่คุณภาพคนโดยเฉลี่ยยังต่ำ และการออมไม่เพียงพอประเทศไทยแต่โครงสร้างแรงงานทั้งในกลุ่มทักษะฝีมือสูงและกลุ่มทักษะมีออระดับล่างผลิตภาพแรงงานโดยเฉลี่ยยังต่ำทั้งระบบเศรษฐกิจมีผลิตภาพการผลิตรวมต่ำต้องอาศัยการเพิ่มปริมาณเป็นแรงขับเคลื่อนหลักขณะที่โครงสร้างเศรษฐกิจมีสัดส่วนภาคการค้าระหว่างประเทศต่อขนาดของเศรษฐกิจสูงกว่าเศรษฐกิจภายในประเทศมากจึงมีความอ่อนไหวและผันผวนตามปัจจัยภายนอกเป็นสำคัญฐานการผลิตเกษตรและปศุสัตว์มีผลิตภาพการผลิตต่ำ โดยที่การใช้ของค์ความรู้เทคโนโลยีและนวัตกรรมเพื่อการเพิ่มมูลค่ายังมีน้อย การลงทุนเพื่อการวิจัยและพัฒนายังไม่เพียงพอการวิจัยที่ดำเนินการไปแล้วไม่ถูกนำมาใช้ให้เกิดประโยชน์เชิงเศรษฐกิจและสังคมได้อย่างคุ้มค่าการพัฒนานวัตกรรมมีน้อยสำหรับการดำเนินงานและการบริหารจัดการภาครัฐ กิจขาดการบูรณาการจึงสิ้นเปลืองงบประมาณการดำเนินงานเพื่อการพัฒนาภาคความต่อเนื่องประสิทธิภาพต่ำขาดความโปร่งใสและขาดความรับผิดชอบขณะที่ปัญหาคอร์รัปชันมีเป็นวงกว้างการพัฒนาโครงสร้างพื้นฐาน และระบบโลจิสติกส์รวมทั้งการบริหารจัดการน้ำยังไม่เป็นระบบโครงสร้างที่ผสมบูรณและสำคัญการบังคับใช้กฎหมายยังขาดประสิทธิภาพและกฎระเบียบต่างๆถ้าสมมติไม่ทันกับการเปลี่ยนแปลงคนไทยยังมีปัญหาด้านคุณธรรมจริยธรรมไม่เคารพสิทธิผู้อื่นและไม่ยึดผลประโยชน์ส่วนรวมเป็นสำคัญขณะที่ความเหลื่อมล้ำและความแตกแยกในสังคมไทยยังเป็นปัญหาที่ท้าทายมากรวมทั้งปัญหาในด้านทรัพยากรธรรมชาติและสิ่งแวดล้อมที่เผชิญกับภาวะชะงะถันเมืองและสิ่งแวดล้อมเสื่อมโทรมลงในทุกด้าน

ทั้งนี้ปัจจัยและเงื่อนไขภายในประเทศที่จะส่งผลกระทบต่ออนาคตการพัฒนาประเทศไทยที่สำคัญ ได้แก่การเปลี่ยนแปลงโครงสร้างประชากรผู้สูงอายุอย่างสมบูรณ์ในระยะเวลา ๒๐ ปีต่อจากนี้ไปจะมีนัยยะที่สำคัญยิ่งต่อการพัฒนาประเทศกำลังคนในวัยเด็กและวัยแรงงานจะลดลงผู้สูงอายุจะเพิ่มขึ้นอย่างรวดเร็วส่งผลต่อศักยภาพทางเศรษฐกิจของประเทศรูปแบบการใช้จ่ายการลงทุนและการออมตลอดจนค่าใช้จ่ายด้านสุขภาพความมั่นคงทางสังคมและคุณภาพชีวิตผู้สูงอายุขณะเดียวกันประเทศไทยก็เผชิญกับข้อจำกัดด้านทรัพยากรทั้งด้านแรงงานและทรัพยากรธรรมชาติที่มีนัยยะต่อต้นทุนการผลิตและสภาพแวดล้อมความเป็นอยู่ของประชาชนนอกจากนี้ปัญหาความเหลื่อมล้ำในมิติต่างๆก็มีนัยยะต่อการสร้างความสามัคคีสมานฉันท์ในสังคมข้อจำกัดต่อการยกระดับศักยภาพมนุษย์ความจำเป็นในการลงทุนเพื่อยกระดับบริการทางสังคมและ

โครงสร้างพื้นฐานที่มีคุณภาพอย่างทั่วถึงและการปฏิรูปกฎระเบียบและกฎหมายที่ทำให้เกิดความเป็นธรรมและลดความเหลื่อมล้ำและที่สําคัญเงื่อนไขจำเป็นที่ต้องปรับตัวคือการแก้ปัญหาความอ่อนแอของการบริหารราชการแผ่นดินที่จำเป็นต้องเร่งปฏิรูประบบราชการและการเมืองเพื่อให้เกิดการบริหารราชการที่ดี

โครงสร้างที่เป็นจุดอ่อนและการบริหารจัดการที่ขาดประสิทธิภาพและความโปร่งใสดังกล่าวจะส่งผลให้ประเทศไทยต้องเผชิญกับแรงกดดันและความเสี่ยงมากขึ้นภายใต้สถานการณ์ที่ทรึงแผลโลกาภิวัตน์เข้มข้นขึ้นเป็นโลกาภิวัตน์อย่างรวดเร็วและแท้จริงโดยที่การเคลื่อนย้ายของผู้คนสินค้าและบริการเงินทุนองค์ความรู้เทคโนโลยีข้อมูลและข่าวสารต่างๆเป็นไปอย่างเสรีส่งผลให้การแข่งขันในตลาดโลกรุนแรงขึ้นโดยที่ประเทศต่างๆเร่งผลักดันการพัฒนาผลิตภัณฑ์และการพัฒนานวัตกรรมเพื่อการแข่งขันขณะเดียวกันความเสียหายและข้อจำกัดที่เกิดจากสภาพภูมิอากาศผันผวนรุนแรงต่อการดำเนินงานธุรกิจและการดำเนินงานชีวิตของผู้คนก็เพิ่มขึ้นกฎเกณฑ์และกฎระเบียบของสังคมโลกจึงมีความเข้มงวดมากขึ้นทั้งในเรื่องการปลดปล่อยมลพิษสิทธิมนุษยชนและกฎระเบียบทางการเงินเป็นต้นเงื่อนไขต่างๆดังกล่าวจะเป็นแรงกดดันให้ประเทศไทยต้องปรับตัวและมีการบริหารความเสี่ยงอย่างชาญฉลาดมากขึ้นโดยที่การปรับตัวจะต้องหยั่งรากลึกถึงไปถึงการเปลี่ยนแปลงในเชิงโครงสร้างเพื่อแก้จุดอ่อนและควบคู่ไปกับการสร้างกลไกเชิงรุกให้จุดแข็งของประเทศเป็นประโยชน์สูงสุดแก่ประชาชนส่วนใหญ่ของประเทศไทยหากไม่สามารถแก้ไขปัญหาและปฏิรูปให้สัมฤทธิ์ผลได้ในระยะ ๔ - ๕ ปีต่อจากนี้ประเทศไทยจะสูญเสียความสามารถในการแข่งขันรายได้เฉลี่ยของประชาชนจะไม่สามารถยกระดับให้ดีขึ้นได้คุณภาพคนโดยเฉลี่ยจะย่ำต่ำและปัญหาความเหลื่อมล้ำจะรุนแรงขึ้นรวมทั้งทรัพยากรจะร่อยหรอเสื่อมโทรมลงไปอีกและในที่สุดการพัฒนาประเทศไทยจะไม่สามารถยั่งยืนไปได้ในระยะยาว

ทั้งนี้เงื่อนไขในปัจจุบันและแนวโน้มการเปลี่ยนแปลงในอนาคตในทุกมิติจะส่งผลกระทบต่อการพัฒนาประเทศไทยอย่างมากโดยเฉพาะอย่างยิ่งลักษณะในเชิงโครงสร้างทั้งทางเศรษฐกิจและสังคมภายในประเทศไทยทั้งที่เป็นจุดแข็งและเป็นจุดอ่อนที่จะต้องเผชิญและผสมผสานกับปัจจัยภายนอกและก่อให้เกิดทั้งโอกาสและความเสี่ยงในหลากหลายมิติการที่ประเทศไทยจะสามารถแสวงหาโอกาสจากการพัฒนาของโลกและรับมือกับภัยคุกคามเหล่านั้นจำเป็นต้องมีการวิเคราะห์แนวโน้มการเปลี่ยนแปลงในอนาคตอย่างรอบด้าน ขณะเดียวกันต้องวิเคราะห์ศักยภาพภายในประเทศเพื่อเตรียมความพร้อมของประเทศต่อการเปลี่ยนแปลงเหล่านี้โดยที่ประเทศไทยต้องปฏิรูปและปรับเปลี่ยนอย่างเป็นระบบขนานใหญ่เพื่อให้โครงสร้างทางเศรษฐกิจและสังคมของประเทศไทยเหมาะสมกับภูมิทัศน์ใหม่ของโลกยุคใหม่ปรับเปลี่ยนระบบของการเปลี่ยนแปลงที่สำคัญแบบใหม่ได้และสามารถอาศัยโอกาสจากการเปลี่ยนแปลงบริบทโลกมาสร้างประโยชน์ให้กับคนไทยชาติได้ไม่จำเป็นการปรับโครงสร้างเศรษฐกิจและสังคมการลงทุนเพื่อพัฒนาโครงสร้างพื้นฐานการพัฒนาทรัพยากรมนุษย์การปรับเปลี่ยนศานิยมและวัฒนธรรมการคิดวิถีชีวิตการทำงานและการเรียนรู้ซึ่งจำเป็นอย่างยิ่งที่จะต้องอาศัยความร่วมมือจากทุกภาคส่วนในการดำเนินงานร่วมกันอย่างเป็นเอกภาพมีการจัดลำดับความสำคัญและแบ่งหน้าที่รับผิดชอบอย่างชัดเจนของผู้ที่เกี่ยวข้องกับประเด็นปัญหานั้นๆซึ่งการดำเนินการดังกล่าวจะต้องกำหนดเป็นยุทธศาสตร์การพัฒนาประเทศไทยในระยะยาวเพื่อกำหนดวิสัยทัศน์และเป้าหมายการพัฒนาประเทศไทยและการอบการทางานของภาคส่วนต่างๆเพื่อให้ขับเคลื่อนการพัฒนาประเทศไทยไปสู่เป้าหมายที่กำหนดไว้

ดังนั้นจึงจำเป็นต้องกำหนดยุทธศาสตร์ที่เหมาะสมเพื่อแก้ไขจุดอ่อนและเสริมจุดแข็งให้สอดคล้องกับการพัฒนาประเทศเพื่อให้บรรลุซึ่งเป้าหมายการสร้างและรักษาไว้ซึ่งผลประโยชน์แห่งชาติในการที่จะให้ประเทศไทยมีความมั่นคงในทุกด้านคนในชาติมีคุณภาพชีวิตที่ดีและมั่นคงและประเทศสามารถพัฒนาไปได้อย่างยั่งยืนทั้งนี้การวิเคราะห์ให้ข้อสรุปเกี่ยวกับจุดแข็งจุดอ่อนโอกาสและข้อจำกัดรวมทั้งความเสี่ยงของประเทศจะนำไปสู่การกำหนดตำแหน่งเชิงยุทธศาสตร์และเป้าหมายของประเทศที่ชัดเจนและได้รับการยอมรับร่วมกันในสังคมไทยที่จะส่งผลให้เกิดการผืนกกำลังและระดมทรัพยากรอย่างมีประสิทธิภาพในการขับเคลื่อนการพัฒนาไปในทิศทางที่สอดคล้องกันการดำเนินงานการมีบูรณาการและเป็นเอกภาพภายใต้การมองภาพอนาคตของประเทศที่เป็นภาพเดียวกัน

อย่างไรก็ตามในช่วงที่ผ่านมาประเทศไทยได้มีการกำหนดวิสัยทัศน์ประเทศไทยเป้าหมายและยุทธศาสตร์ของประเทศในระยะยาวการบริหารราชการแผ่นดินของฝ่ายบริหารจึงให้ความสำคัญกับนโยบายพรรคการเมืองหรือนโยบายของรัฐบาลซึ่งเมื่อมีการเปลี่ยนรัฐบาลก็ทำให้การดำเนินงานนโยบายขาดความต่อเนื่องถือเป็นการสูญเสียโอกาสและสิ้นเปลืองทรัพยากรของประเทศดังนั้นเพื่อเป็นการปฏิรูประบบการบริหารราชการแผ่นดินของประเทศไทยให้มีความหมายการพัฒนาในระยะยาวและเพื่อเป็นการกำหนดให้ฝ่ายบริหารมีความรับผิดชอบที่จะต้องขับเคลื่อนประเทศไปสู่เป้าหมายที่เป็นที่ยอมรับร่วมกันและเป็นเอกภาพประเทศไทยจึงจำเป็นต้องมี “ยุทธศาสตร์ชาติ” ซึ่งภายใต้ยุทธศาสตร์ชาติประเทศไทยต้องปฏิรูปและปรับเปลี่ยนอย่างเป็นระบบขนานใหญ่เพื่อให้โครงสร้างทางเศรษฐกิจและสังคมของประเทศเหมาะสมกับภูมิทัศน์ใหม่ของโลกที่หยุดนิ่งปรับตัวได้เร็วสามารถรับมือกับความเปลี่ยนแปลงและภัยคุกคามแบบใหม่ได้และสามารถอาศัยโอกาสจากการเปลี่ยนแปลงบริบทโลกมาสร้างประโยชน์สุขให้กับคนในชาติได้จะต้องมีการกำหนดวิสัยทัศน์เป้าหมายของประเทศและทิศทางการขับเคลื่อนประเทศให้สอดคล้องกับประเด็นการเปลี่ยนแปลงและความท้าทายต่างๆของบริบทโลกและบริบทการพัฒนาภายในประเทศ

การกำหนดให้มี “ยุทธศาสตร์ชาติ” เพื่อเป็นยุทธศาสตร์ในการพัฒนาประเทศในระยะยาวพร้อมกับการปฏิรูปและการพัฒนาระบบและกลไกการบริหารราชการแผ่นดินในการขับเคลื่อนยุทธศาสตร์ที่สามารถนำไปสู่การปฏิบัติอย่างจริงจังจะช่วยยกระดับคุณภาพของประเทศไทยในทุกภาคส่วนและนำพาประเทศไทยให้หลุดพ้นหรือบรรเทาความรุนแรงของสภาพปัญหาที่เกิดขึ้นในปัจจุบันทั้งปัญหาทางเศรษฐกิจปัญหาความเหลื่อมล้ำปัญหาการทุจริตคอร์รัปชันและปัญหาความขัดแย้งในสังคมรวมถึงสามารถรับมือกับภัยคุกคามและบริหารจัดการกับความเปลี่ยนแปลงที่เกิดขึ้นในอนาคตและสามารถเปลี่ยนแปลงผ่านประเทศไทยไปประเทศมีความอยู่ดีมีสุขรักษาความเป็นชาติที่มีความมั่นคงทางเศรษฐกิจสังคมและวัฒนธรรมและคนไทยในประเทศมีความอยู่ดีมีสุขอย่างถ้วนหน้ากันสาระสำคัญของยุทธศาสตร์ชาติซึ่งคณะกรรมการจัดทำยุทธศาสตร์ชาติกำลังดำเนินการร่างอยู่ในขณะนี้นั้นจะประกอบด้วยวิสัยทัศน์และเป้าหมายของชาติที่คนไทยทุกคนต้องการบรรลุร่วมกันรวมทั้งนโยบายแห่งชาติและมาตรการเฉพาะซึ่งเป็นแนวทางการพัฒนาและวิธีการที่ทุกองค์กรและคนไทยทุกคนต้องมุ่งดำเนินการไปพร้อมกันอย่างประสานสอดคล้องเพื่อให้บรรลุซึ่งสิ่งที่ดีคนไทยทุกคนต้องการศึองประเทศไทยมั่นคงและยั่งยืนในทุกสาขาของกำลังอำนาจแห่งชาติอันได้แก่การเมืองภายในประเทศการเมืองต่างประเทศ

เศรษฐกิจสังคมจิตวิทยาการทหารวิทยาศาสตร์และเทคโนโลยีการพลังงานทรัพยากรธรรมชาติและสิ่งแวดล้อม และเทคโนโลยีสารสนเทศและการสื่อสาร

วิสัยทัศน์

วิสัยทัศน์ “ประเทศไทยมีความมั่นคงมั่งคั่งยั่งยืนเป็นประเทศพัฒนาแล้ว ด้วยการพัฒนา ตามหลักปรัชญาของเศรษฐกิจพอเพียง” หรือเป็นคติพจน์ประจำชาติว่า “มั่นคงมั่งคั่งยั่งยืน” ทั้งนี้วิสัยทัศน์ ดังกล่าวจะต้องสอดคล้องกับต่อผลประโยชน์แห่งชาติอันได้แก่การมีเอกราชอธิปไตยและบูรณภาพแห่งเขตอำนาจ รัฐการดำรงอยู่อย่างมั่นคงยั่งยืนของสถาบันหลักของชาติการดำรงอยู่อย่างมั่นคงของชาติและประชาชนจากภัย คุกคามทุกรูปแบบการอยู่ร่วมกันในชาติอย่างสันติสุขเป็นปึกแผ่นมีความมั่นคงทางสังคมทางสุขภาพสูงส่งและ การมีเกียรติและศักดิ์ศรีของความเป็มนุษย์ความเจริญเติบโตของชาติความเป็นธรรมและความยุติธรรมของ ประชาชนความยั่งยืนของฐานทรัพยากรธรรมชาติสิ่งแวดล้อมความมั่นคงทางพลังงานและอาหารความสามารถ ในการรักษาผลประโยชน์ของชาติภายใต้การเปลี่ยนแปลงของสภาพแวดล้อมระหว่างประเทศและการอยู่ ร่วมกันอย่างสันติประสานสอดคล้องกันด้านความมั่นคงในประชาคมอาเซียนและประชาคมโลกอย่างมีเกียรติ และศักดิ์ศรีไม่เป็นการละเมิดโลกและสามารถแก้ปัญหาประเทศไทยที่มีศักยภาพทางเศรษฐกิจที่น้อย

วิสัยทัศน์ : “ประเทศไทยมีความมั่นคง มั่งคั่ง ยั่งยืน เป็นประเทศพัฒนาแล้ว ด้วยการพัฒนา ตามปรัชญาของเศรษฐกิจพอเพียง”

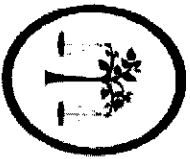

ความมั่นคง

• ภาวความมั่นคงปลอดภัย จากภัยและการเปลี่ยนแปลง ทั้งภายในประเทศ ภายนอกประเทศ ในทุกระดับ ทั้งระดับประเทศ สังคม ชุมชน ครัวเรือน และปัจเจกบุคคล และมีความมั่นคงในทุกมิติ ทั้งมิติ เศรษฐกิจ สังคม สิ่งแวดล้อม และการเมือง

• ประชชน มีความมั่นคงในอารตและอธิปไตยมีสถาบันชาติ ศาสนา พระมหากษัตริย์อันเป็นที่รักและเป็นที่ศรัทธา มีความรักและสามัคคีกันเป็นอันดี และมีความสามัคคีกันเป็นอันดี ในการบริหารประเทศด้วยระบอบประชาธิปไตยอันมีพระมหากษัตริย์เป็นประมุข

• สังคม มีความสงบและความสามัคคี สถานการณ์ทั่วไปสงบเพื่อ ความเป็นปึกแผ่น มีความเข้มแข็ง ครอบครัว มีความอบอุ่น รักสงบ และรัก

• เศรษฐกิจมีความสามารถในภาวขันสูง สามารถสร้างรายได้ทั้งภายในและภายนอกประเทศ สร้างงานสร้างรายได้แก่ประชาชนและภาคธุรกิจและสังคมและทุกภาค และเป็น จุดตั้งของการเชื่อมโยงกับภาคที่ต่างภาคและต่างประเทศ การค้า การลงทุน และการทำธุรกิจ มีบทบาท สำคัญในระดัปภูมิภาคและระดับโลก จัดตั้งอินทรีทาง เศรษฐกิจและการค้าอย่างมีพลัง

• การพัฒนาที่สามารถสร้างความเป็นอยู่ รวยดี และ คุณภาพชีวิตแก่ประชาชนให้ทั่วถึงอย่างแท้จริง ซึ่งเป็น การเจริญเติบโตของเศรษฐกิจที่ใช้ทรัพยากรธรรมชาติเป็นปกติ ไม่สร้างมลภาวะต่อสิ่งแวดล้อมกับความสามารถในการ รองรับและเยียวยาของระบบนิเวศน์

• การผลิตและการบริโภคเป็นมิตรกับสิ่งแวดล้อม และ ปลอดภัยกับกฎระเบียบของประชาคมโลกซึ่งเป็นที่ยอมรับ ร่วมกัน ความอุดม สมบูรณ์ของทรัพยากรธรรมชาติ และ สิ่งแวดล้อมมีคุณภาพดีสูง คนมีความรับผิดชอบสูงซึ่งคน มีความเอื้ออาทร เชื้อสายเชื้อชาติประพันธ์มีความ

• มุ่งประโยชน์ของประชาชนทุกภาคส่วน เพื่อการพัฒนาในทุกระดับ ร่วมกันระดมทรัพยากรด้าน การพัฒนาในทุกระดับ อยางสมดุล มีสิทธิรภาพ และยั่งยืน

• ประชาชน ทุกภาคส่วน ในสังคมยึดถือและปฏิบัติตาม ปรัชญาของเศรษฐกิจพอเพียง



ความมั่งคั่ง



ความยั่งยืน

อนาคตประเทศไทย ปี ๒๕๗๙ : ร่วมมือกันขับเคลื่อนประเทศไทยให้ก้าวไปสู่อะไร.....

เศรษฐกิจและสังคมไทยมีการพัฒนาอย่างมั่นคงและยั่งยืน โดยสถาบันหลักของชาติดำรงอยู่อย่างมั่นคงเป็นจุดยึดเหนี่ยวของสังคม มีความสามัคคีของคนในชาติ มีความสงบและอยู่ร่วมกันอย่างสันติสุขในทุกพื้นที่ และมีระบอบราชย์ได้ปกครองประเทศได้อย่างดีสูง มีความเป็นธรรม ในสังคมและความเหลื่อมล้ำลดลงในทุกมิติ ประเทศไทยยังมีบทบาทสำคัญในภูมิภาคและโลก

- ระบบเศรษฐกิจมีความเป็นชาติมีการค้าบนฐานการขยายตัวของการค้าส่งค้าปลีกและเศรษฐกิจดิจิทัลที่เข้มข้นขึ้น มีการเติบโตอย่างมีคุณภาพ กระจายฐานการผลิตและบริกาไปในพื้นที่ต่าง ๆ อย่างทั่วถึง มีเสถียรภาพ แข็งขันบนฐานการพัฒนานวัตกรรม และมีการผลิต บริการ และลงทุนที่เชื่อมโยงในอาเซียน เพื่อให้ประเทศไทยเข้าสู่การมีรายได้สูงภายในปี ๒๕๗๙ และเข้าสู่การเป็นประเทศพัฒนาแล้ว โดย
- ภาคเกษตร เป็นฐานการผลิต bio-bases ที่สำคัญ เป็นฐานการผลิตอาหารที่มีคุณภาพและปลอดภัย และเป็นฐานการผลิตที่มีประสิทธิภาพการผลิตสูง มีระบบบริหารจัดการที่ทันสมัย
 - ภาคอุตสาหกรรม ฐานอุตสาหกรรมเคมีภัณฑ์สูงชัน มีอุตสาหกรรมอนาคตที่ได้รับการพัฒนาให้เป็นฐานรายได้ใหม่ โดยมีผู้การเป็น ศูนย์กลางการผลิต การค้า และบริการลงทุนในอนุภูมิภาคอาเซียน เช่น การขนส่ง ทั้งทางบก ทางอากาศ และทางทะเล และส่งเสริมธุรกิจบริการอนาคตให้เป็นฐานรายได้ใหม่ โดยมีผู้การเป็นศูนย์กลางการลงทุนและการให้บริการของภูมิภาคอาเซียน เช่น ศูนย์กลางการให้บริการสุขภาพของภูมิภาคอาเซียน เมืองหลวงแห่งการท่องเที่ยวและบริการของอาเซียน ศูนย์บริการทางการเงิน การศึกษานานาชาติ และบริการค้าปลีกดิจิทัล เป็นต้น
 - วิสาหกิจและการดำเนินงานธุรกิจ วิสาหกิจขนาดกลาง ขนาดย่อมและขนาดจิ๋ว เป็นฐานการผลิตและบริการที่สำคัญของประเทศ

ยุทธศาสตร์ชาติ

ในการที่จะบรรลุวิสัยทัศน์และทำให้ประเทศไทยพัฒนาไปสู่อนาคตที่พึงประสงค์นั้นจำเป็นต้องมีการวางแผนและกำหนดยุทธศาสตร์การพัฒนาในระยะยาวและกำหนดแนวทางการพัฒนาของทุกภาคส่วนให้ขับเคลื่อนไปในทิศทางเดียวกันดังนั้นจึงจำเป็นต้องกำหนดยุทธศาสตร์ชาติในระยะยาวเพื่อถ่วงดุลและแนวทางการพัฒนาสู่การปฏิบัติในแต่ละช่วงเวลาอย่างต่อเนื่องและมีการบูรณาการและสร้างความเข้าใจถึงอนาคตของประเทศไทยร่วมกัน และเกิดการรวมพลังของทุกภาคส่วนในสังคมทั้งประชาชนเอกชนประชาสังคม ในการขับเคลื่อนการพัฒนาเพื่อการสร้างสรรค์ความรู้และรักษาไว้ซึ่งผลประโยชน์แห่งชาติและบรรลุวิสัยทัศน์ “ประเทศไทยมีความมั่นคงมั่งคั่งยั่งยืนเป็นประเทศพัฒนาแล้วด้วยการพัฒนาที่อย่างยั่งยืน” หรือคติพจน์ประจำชาติ “มั่นคง มั่งคั่ง ยั่งยืน” เพื่อให้ประเทศไทยมีความสามารถในการแข่งขันมีรายได้สูงอยู่ในกลุ่มประเทศพัฒนาแล้วคนไทยมีความสุขอยู่ดีกินดีสังคมมีความมั่นคงเสมอภาคและเป็นธรรมซึ่งยุทธศาสตร์ชาติที่จะใช้ในการรอบแนวทางการพัฒนาในระยะยาว ๒๐ ปีต่อจากนี้ไปจะประกอบด้วยยุทธศาสตร์ที่ ๑) ยุทธศาสตร์ด้านความมั่นคง (๒) ยุทธศาสตร์ด้านการสร้างความรู้ความสามารถในการแข่งขัน (๓) ยุทธศาสตร์การพัฒนาและเสริมสร้างศักยภาพคน (๔) ยุทธศาสตร์ด้านการสร้างความรู้ความเข้าใจโอกาสความเสมอภาคและเท่าเทียมกันทางสังคม (๕) ยุทธศาสตร์ด้านการสร้างการเติบโตบนคุณภาพชีวิตที่เป็นมิตรกับสิ่งแวดล้อมและ (๖) ยุทธศาสตร์ด้านการปรับสมดุลและพัฒนาระบบการบริหารจัดการภาครัฐโดยมีสาระสำคัญของยุทธศาสตร์ที่ ๑) ยุทธศาสตร์ด้าน

ยุทธศาสตร์ด้านความมั่นคงมีเป้าหมายทั้งในการสร้างเสถียรภาพภายในประเทศและช่วยลดและป้องกันภัยคุกคามจากภายนอก รวมทั้งสร้างความเป็นกลุ่มประเทศอาเซียนและประชาคมโลกที่มีต่อประเทศไทยกรอบแนวทางที่ต้องให้ความสำคัญสำคัญ อาทิ

- (๑) การเสริมสร้าง ความมั่นคงของสถาบันหลักและการปกครองระบอบประชาธิปไตยอันมีพระมหากษัตริย์ทรงเป็นประมุข
 - (๒) การปฏิรูปกลไกการบริหารประเทศและพัฒนาความมั่นคงทางการเมืองขจัดคอร์รัปชันสร้างความเชื่อมั่นในกระบวนการยุติธรรม
 - (๓) การรักษาความมั่นคงภายในและความสงบเรียบร้อยภายในตลอดจนการบริหารจัดการความมั่นคงชายแดนและชายฝั่งทะเล
 - (๔) การพัฒนาระบบกลไกมาตรการและความร่วมมือระหว่างประเทศทุกระดับและรักษาตุลยภาพความสัมพันธ์กับประเทศมหาอำนาจเพื่อป้องกันและแก้ไขปัญหาความมั่นคงรูปแบบใหม่
 - (๕) การพัฒนาเสริมสร้างศักยภาพการเผชิญกับภัยคุกคามรูปแบบใหม่
- ภายในประเทศสร้างความร่วมมือกับประเทศเพื่อนบ้านและมิตรประเทศ
- (๖) การพัฒนาระบบการเตรียมพร้อมแห่งชาติและระบบบริหารจัดการภัยพิบัติรักษาความมั่นคงของฐานทรัพยากรธรรมชาติ สิ่งแวดล้อม
 - (๗) การปรับกระบวนการทำงานของกลไกที่เกี่ยวข้องจากแนวตั้งสู่แนวนอนมากขึ้น

ยุทธศาสตร์ด้านการสร้างความสามารถในการแข่งขัน เพื่อให้ประเทศไทยสามารถพัฒนาไปสู่การเป็นประเทศพัฒนาแล้วซึ่งจำเป็นต้องยกระดับผลิตภาพการผลิตและการใช้นวัตกรรมในการเพิ่มความสามารถในการแข่งขันและการพัฒนาอย่างยั่งยืนทั้งในสาขาอุตสาหกรรมเกษตรและ บริการสร้างความมั่นคงและปลอดภัยด้านอาหารการเพิ่มขีดความสามารถทางการค้าและการเป็นผู้ประกอบการพัฒนาฐานเศรษฐกิจแห่งอนาคตทั้งนี้ภายใต้กรอบการปฏิรูปและพัฒนาปัจจัยยุทธศาสตร์ทุกด้านอันได้แก่โครงสร้างพื้นฐานและระบบโลจิสติกส์วิทยาศาสตร์เทคโนโลยีและนวัตกรรมการพัฒนาทุนมนุษย์และการบริหารจัดการทั้งในภาครัฐและภาคธุรกิจเอกชนรวมทั้งแนวทางที่ต้องให้ความสำคัญ

(๑) การพัฒนาสมรรถนะทางเศรษฐกิจได้แก่การรักษาเสถียรภาพเศรษฐกิจและสร้างความเชื่อมั่นการส่งเสริมการค้าและการลงทุนที่อยู่บนการแข่งขันที่เป็นธรรมและรับผิดชอบต่อสังคมตลอดจนการพัฒนาประเทศไทยสู่ความเป็นชาติการค้าเพื่อให้ได้ประโยชน์จากห่วงโซ่มูลค่าในภูมิภาคและเป็นภาคยกระดับไปสู่ส่วนบนของห่วงโซ่มูลค่ามากขึ้น

(๒) การพัฒนาภาคการผลิตและบริการบนฐานของการพัฒนานวัตกรรมและมีความเป็นมิตรต่อสิ่งแวดล้อมโดยมีการใช้ดิจิทัลและการค้าที่เข้มข้นเพื่อสร้างมูลค่าเพิ่มและขยายกิจกรรมการผลิตและบริการโดยมุ่งสู่ความเป็นเลิศในระดับโลกและในระดับภูมิภาคในอุตสาหกรรมหลายสาขาและในภาคบริการที่หลากหลายตามรูปแบบการดำเนินชีวิตและการดำเนินธุรกิจที่เปลี่ยนไปรวมทั้งเป็นแหล่งอาหารคุณภาพสะอาดและปลอดภัยของโลก

- ภาคเกษตรโดยเสริมสร้างฐานการผลิตให้เข้มแข็งและยั่งยืนเพิ่มขีดความสามารถในการแข่งขันของภาคเกษตรส่งเสริมเกษตรกรรายย่อยให้ปรับตัวสู่การทำภาคเกษตรยั่งยืนที่เป็นมิตรกับสิ่งแวดล้อม

และรวมกลุ่มเกษตรกรในการพัฒนาอาชีพที่เข้มแข็งและการพัฒนาสินค้าเกษตรที่มีศักยภาพและอาหารคุณภาพ
สะอาดและปลอดภัย

- ภาคอุตสาหกรรมโดยพัฒนาอุตสาหกรรมศักยภาพยกระดับการพัฒนาอุตสาหกรรมปัจจุบันที่
มีศักยภาพสูงและพัฒนาอุตสาหกรรมขนาดที่มีศักยภาพโดยการใช้ดิจิทัลและการค้าเพิ่มมูลค่าและยกระดับ
ห่วงโซ่มูลค่าในระดับสูงขึ้น

- ภาคบริการโดยขยายฐานการบริการให้มีความหลากหลายมีความเป็นเลิศและเป็นมิตรต่อ
สิ่งแวดล้อมโดยการยกระดับบริการที่เป็นฐานรายได้เต็มเช่นการท่องเที่ยวและพัฒนาให้ประเทศไทยเป็น
ศูนย์กลางการให้บริการสุขภาพธุรกิจบริการด้านการเงินและธุรกิจบริการที่มีศักยภาพอันยอดเยี่ยม

(๓) การพัฒนาผู้ประกอบการและเศรษฐกิจชุมชนพัฒนาทักษะผู้ประกอบการระดับผลิต
ภาพแรงงานและพัฒนาวิชาชีพของขนาดกลางและขนาดย่อม (SMEs) ผู้ผลิตและพัฒนาวิชาชีพชุมชนและ
สถาบันเกษตรกร

(๔) การพัฒนาพื้นที่เศรษฐกิจพิเศษและเมืองพัฒนาเขตเศรษฐกิจพิเศษชายแดนและพัฒนา
ระบบเมืองศูนย์กลางความเจริญจากระบบผังเมืองที่มีประสิทธิภาพและมีส่วนร่วมมีการจัดการสิ่งแวดล้อมเมือง
และโครงสร้างพื้นฐานทางสังคมและเศรษฐกิจที่สอดคล้องกับศักยภาพ

(๕) การลงทุนพัฒนาโครงสร้างพื้นฐานในด้านขนส่งด้านพลังงานระบบเทคโนโลยี
สารสนเทศและการสื่อสารและกาวิจัยและพัฒนา
(๖) การเชื่อมโยงกับภูมิภาคและเศรษฐกิจโลกสร้างความเป็นหุ้นส่วนการพัฒนาเกี่ยวกับนา
ประเทศส่งเสริมความร่วมมือกับนานาชาติในการสร้างความมั่นคงด้านต่างๆเพิ่มบทบาทของไทยในองค์กร
ระหว่างประเทศรวมถึงสร้างองค์ความรู้ด้านการต่างประเทศ

**ยุทธศาสตร์การพัฒนาและเสริมสร้างศักยภาพคนเพื่อพัฒนาคนและสังคมไทยให้เป็นที่ปรารถนา
ที่แข็งแกร่งของประเทศมีความพร้อมทางกายใจสติปัญญา มีความเป็นสากลมีทักษะการคิดวิเคราะห์อย่างมี
เหตุผลมีระเบียบวินัยเคารพกฎหมายมีคุณธรรมจริยธรรมรู้คุณค่าความเป็นไทยมีครอบครัวที่มั่นคงรอบ
แนวทางที่ต้องให้ความสำคัญ**

- (๑) การพัฒนาศักยภาพคนตลอดช่วงชีวิตให้สนับสนุนการเจริญเติบโตของประเทศ
- (๒) การยกระดับคุณภาพการศึกษาและการเรียนรู้ให้มีความเท่าเทียมและทั่วถึง
- (๓) การปลูกฝังระเบียบวินัยคุณธรรมจริยธรรมค่านิยมที่พึงประสงค์
- (๔) การสร้างเสริมให้คนมีสุขภาพที่ดี
- (๕) การสร้างความอยู่ดีมีสุขของครอบครัวไทยเสริมสร้างบทบาทของสถาบันครอบครัวในการบ่ม
เพาะจิตใจให้เข้มแข็ง

**ยุทธศาสตร์ด้านการสร้างโอกาสความเสมอภาคและเท่าเทียมกันทางสังคมเพื่อกระจาย
โอกาสการพัฒนาและสร้างควมมั่นคงให้ทั่วถึงลดความเหลื่อมล้ำไปสู่สังคมที่เสมอภาคและเป็นธรรมกรอบ
แนวทางที่ต้องให้ความสำคัญ**

- (๑) การสร้างควมมั่นคงและการลดความเหลื่อมล้ำทางด้านเศรษฐกิจและสังคม
- (๒) การพัฒนาระบบบริการและระบบบริหารจัดการสุขภาพ

- (๓) การสร้างสภาพแวดล้อมและนวัตกรรมที่เอื้อต่อการดำรงชีวิตในสังคมสูงวัย
- (๔) การสร้างความเข้มแข็งของสถาบันทางสังคมทุนทางวัฒนธรรมและความเข้มแข็งของชุมชน
- (๕) การพัฒนาการสื่อสารมวลชนให้เป็นกลไกในการสนับสนุนการพัฒนา

ยุทธศาสตร์ด้านการสร้างการเติบโตบนคุณภาพชีวิตที่เป็นมิตรต่อสิ่งแวดล้อมเพื่อรองรับผู้สูงอายุ
ฟื้นฟูและสร้างควมมั่นคงของฐานทรัพยากรธรรมชาติและมีความมั่นคงด้านน้ำรวมทั้งมีความสามารถในการป้องกันผลกระทบและปรับตัวต่อการเปลี่ยนแปลงสภาพภูมิอากาศและภัยพิบัติธรรมชาติและพัฒนาผู้สูงอายุเป็นสังคมสีเขียวกรอบแนวทางที่ต้องให้ความสำคัญที่

- (๑) การจัดระบบอนุรักษ์พื้นที่ชุ่มน้ำและป้องกันการทำลายทรัพยากรธรรมชาติ
- (๒) การวางระบบบริหารจัดการน้ำให้มีประสิทธิภาพทั้ง๒๕ลุ่มน้ำเน้นการปรับระบบการบริหารจัดการอุทกภัยอย่างบูรณาการ

- (๓) การพัฒนาและใช้พลังงานที่เป็นมิตรกับสิ่งแวดล้อม
- (๔) การพัฒนาเมืองอุตสาหกรรมเชิงนิเวศและเมืองที่เป็นมิตรกับสิ่งแวดล้อม
- (๕) การร่วมลดปัญหาโลกร้อนและปรับตัวให้พร้อมกับการเปลี่ยนแปลงสภาพภูมิอากาศ
- (๖) การใช้เครื่องมือทางเศรษฐศาสตร์และนโยบายการคลังเพื่อสิ่งแวดล้อม

ยุทธศาสตร์ด้านการปรับปรุงคุณภาพและพัฒนาระบบการบริหารจัดการภาครัฐเพื่อให้หน่วยงานภาครัฐมีขนาดที่เหมาะสมกับบทบาทภารกิจสมัครณะสูงมีประสิทธิภาพและประสิทธิภาพผลจายบทบาทภารกิจไปสู่ท้องถิ่นอย่างเหมาะสมมีธรรมาภิบาลกรอบแนวทางที่ต้องให้ความสำคัญที่

- (๑) การปรับปรุงโครงสร้างบทบาทภารกิจของหน่วยงานภาครัฐให้มีความเหมาะสม
- (๒) การวางระบบบริหารราชการแบบบูรณาการ
- (๓) การพัฒนาระบบบริหารจัดการกำลังคนและพัฒนาบุคลากรภาครัฐ
- (๔) การต่อต้านการทุจริตและประพฤติมิชอบ
- (๕) การปรับปรุงกฎหมายและระเบียบต่างๆให้ทันสมัยเป็นธรรมและเป็นสากล
- (๖) การพัฒนาระบบการให้บริการประชาชนของหน่วยงานภาครัฐ
- (๗) การปรับปรุงการบริหารจัดการรายได้และรายจ่ายของภาครัฐ

กลไกการขับเคลื่อนกระบวนการพัฒนา

ยุทธศาสตร์ชาติจะเป็นแผนแม่บทหลักในการพัฒนาประเทศเพื่อให้ส่วนราชการและหน่วยงานต่างๆใช้เป็นแนวทางในการจัดทำแผนยุทธศาสตร์การพัฒนาประเทศในด้านต่างๆ อาทิ แผนพัฒนาเศรษฐกิจและสังคมแห่งชาติแผนเฉพาะด้านต่างๆ เช่น ด้านความมั่นคงเศรษฐกิจการศึกษา ศิลปวัฒนธรรมฯลฯ แผนปฏิบัติการในระดับกระทรวงและในระดับพื้นที่ให้มีความสอดคล้องกันตามหัววงเวลานอกจากนี้ยุทธศาสตร์ชาติจะใช้เป็นกรอบในการจัดสรรงบประมาณและทรัพยากรอื่นๆของประเทศเพื่อขับเคลื่อนการพัฒนาอย่างมีประสิทธิภาพให้บรรลุเป้าหมายโดยจะต้องอาศัยการประสานความร่วมมือจากหลายภาคส่วนภายใต้ระบบประชาธิปไตยความร่วมมือของภาครัฐภาคเอกชนภาคประชาชนและประชาสังคมทั้งนี้รัฐธรรมนูญแห่งราชอาณาจักรไทยจะได้มีการกำหนดเกี่ยวกับบทบาทของยุทธศาสตร์ชาติและแนวทางการนำยุทธศาสตร์ชาติไปสู่การปฏิบัติเพื่อส่วนราชการและหน่วยงานต่างๆจะสามารถขับเคลื่อนการพัฒนาได้อย่างต่อเนื่องและบูรณาการ

ปัจจัยความสำเร็จของยุทธศาสตร์ชาติ

สาระของยุทธศาสตร์ชาติกำหนดวิสัยทัศน์ระยะยาวที่ชัดเจนมีการกำหนดเป้าหมายและภาพในอนาคตของประเทศที่ชัดเจนและเป็นที่ยอมรับและยอมรับเป็นเจ้าของร่วมกันสามารถถ่ายทอดเป้าหมายของยุทธศาสตร์ชาติสู่เป้าหมายเฉพาะด้านต่างๆตามระยะเวลาเป็นช่วงๆของหน่วยงานปฏิบัติและมีกำหนดตัววัดที่สามารถวัดผลสัมฤทธิ์ได้

ระบบและกฎหมายกฎหมายรองรับมีกลไกเชื่อมโยงกับแผนพัฒนาเศรษฐกิจและสังคมแห่งชาติและแผนในระดับต่างๆเพื่อให้ส่วนราชการนำยุทธศาสตร์ชาติไปปฏิบัติรวมทั้งกรอบกฎหมายด้านการจัดสรรงบประมาณให้สามารถระดมทรัพยากรเพื่อผลักดันขับเคลื่อนการดำเนินงานยุทธศาสตร์ชาติอย่างบูรณาการและกรอบกฎหมายที่กำหนดให้การดำเนินงานตามยุทธศาสตร์ชาติมีความต่อเนื่องรวมทั้งมีระบบการติดตามและประเมินผลอย่างเป็นระบบในทุกระดับ

กลไกสู่การปฏิบัติมีกลไกที่สอดคล้อง/สอดคล้องตั้งแต่ระดับการจัดการจัดทำยุทธศาสตร์การนำไปสู่การปฏิบัติและการติดตามประเมินผลรวมทั้งมีกลไกในการกำกับดูแลบริหารจัดการและกำกับดูแลยุทธศาสตร์ชาติสู่การปฏิบัติอย่างมีประสิทธิภาพและหน่วยงานปฏิบัติจะต้องมีความเข้าใจสามารถกำหนดแผนงานโครงการให้สอดคล้องกับเป้าหมายที่กำหนดไว้ในยุทธศาสตร์ชาติ

๑. แผนพัฒนาเศรษฐกิจและสังคมแห่งชาติ ฉบับที่ ๑๒

ความสำคัญ แผนพัฒนาเศรษฐกิจและสังคมแห่งชาติ ฉบับที่ ๑๒ (พ.ศ. ๒๕๖๐-๒๕๖๔) ได้จัดทำขึ้นในช่วงเวลาของการปฏิรูปประเทศไทยท่ามกลางสถานการณ์โลกที่เปลี่ยนแปลงอย่างรวดเร็วและเชื่อมโยงกันใกล้ชิดกันมากขึ้นโดยเด่นชัดกว่าหลัก “ปรัชญาของเศรษฐกิจพอเพียง” มาเป็นปรัชญานำทางในการพัฒนาประเทศต่อเนื่องจากแผนพัฒนาฯ ฉบับที่ ๙ – ๑๑ เพื่อเสริมสร้างภูมิคุ้มกันและช่วยให้สังคมไทยสามารถยืนหยัดอยู่ได้อย่างมั่นคงเกิดภูมิคุ้มกันและมีการบริหารจัดการความเสี่ยงอย่างเหมาะสมส่งผลให้การพัฒนาประเทศไทยมีความสมดุลและยั่งยืนในการจัดทำแผนพัฒนาฯ ฉบับที่ ๑๒ นี้สำนักงานคณะกรรมการพัฒนาการเศรษฐกิจและสังคมแห่งชาติ (สศช.) ได้จัดทำบนพื้นฐานของยุทธศาสตร์ชาติ ๒๐ ปี (พ.ศ. ๒๕๖๐ – ๒๕๗๙) ซึ่งเป็นแผนแม่บทหลักของการพัฒนาประเทศไทยและการพัฒนาที่ยั่งยืน (Sustainable Development Goals: SDGs) รวมทั้งการปรับโครงสร้างประเทศไทยไปสู่ Thailand ๔.๐ ตลอดจนประเด็นการปฏิรูปประเทศนอกจากนี้ก็ได้ให้ความสำคัญกับการมีส่วนร่วมของภาคีการพัฒนาทุกภาคส่วนทั้งในระดับกลุ่มอาชีพระดับภาคและระดับประเทศในทุกขั้นตอนของแผนฯ อย่างกว้างขวางและต่อเนื่องเพื่อร่วมกันกำหนดวิสัยทัศน์และทิศทางการพัฒนาประเทศไทย รวมทั้งจัดทำรายละเอียดยุทธศาสตร์ของแผนฯ เพื่อมุ่งสู่ “ความมั่นคง มั่งคั่ง และยั่งยืน” การพัฒนาประเทศไทยในระยะแผนพัฒนาฯ ฉบับที่ ๑๒ จึงเป็นจุดเปลี่ยนที่สำคัญในการเชื่อมต่อกับยุทธศาสตร์ชาติ ๒๐ ปี ในลักษณะการแปลงยุทธศาสตร์ระยะยาวสู่การปฏิบัติโดยในแต่ละยุทธศาสตร์ของแผนพัฒนาฯ ฉบับที่ ๑๒ ได้กำหนดประเด็นการพัฒนาพร้อมทั้งแผนงาน/โครงการสำคัญที่ต้องดำเนินการให้เห็นผลเป็นรูปธรรมในช่วง ๕ ปีแรกของการทำงาน ยุทธศาสตร์ชาติเพื่อเตรียมความพร้อมคนสังคมและระบบเศรษฐกิจของประเทศให้สามารถปรับตัวรองรับผลกระทบจากการเปลี่ยนแปลงได้อย่างเหมาะสมขณะเดียวกันยังได้กำหนดแนวคิดและกลไกการขับเคลื่อนและติดตามประเมินผลที่ชัดเจนเพื่อกำกับให้การพัฒนาเป็นไปอย่างมีทิศทางและเกิดประสิทธิภาพนำไปสู่การพัฒนาเพื่อประโยชน์ที่ยั่งยืนของสังคมไทย

ความเชื่อมโยงของแผนพัฒนาฯฉบับที่ ๑๒ กับยุทธศาสตร์ชาติ Thailand ๕.๐ SDGs และประเด็นการปฏิรูป

การพัฒนาประเทศไทยในระยะของแผนพัฒนาฯฉบับที่๑๒จะมุ่งบรรลุเป้าหมายในระยะ ๕ ปีที่จะสามารถทยอยต่อไปเพื่อให้บรรลุเป้าหมายการพัฒนาในระยะยาวตามยุทธศาสตร์ชาติ ๒๐ ปีในขณะที่แนวโน้มโลกที่มีการพัฒนาเทคโนโลยีใหม่อย่างรวดเร็วประเทศต่างๆกำลังเร่งพัฒนานวัตกรรมและนำมาใช้ในการเพิ่มมูลค่าผลิตภัณฑ์และเพิ่มผลิตภาพการผลิตเพื่อเป็นอาวุธสำคัญในการต่อสู้ในสนามแข่งขันของโลกและการใช้ในการยกระดับคุณภาพชีวิตของประชาชนจึงเป็นความท้าทายอย่างยิ่งสำหรับประเทศไทยที่จะต้องเร่งพัฒนานวัตกรรมและนำมาใช้ขับเคลื่อนการพัฒนาในทุกๆด้านต่อจากนี้ไปโดยต้องผลักดันขับเคลื่อนการปฏิรูปในเรื่องคุณภาพการศึกษาและการเรียนรู้การลงทุนในการวิจัยและพัฒนาการศึกษาสตรีและเทคโนโลยีรวมทั้งการสร้างโอกาสในการพัฒนาและการใช้นวัตกรรมในระดัชุมชนและพัฒนาด้านสังคมเพื่อปรับปรุงโครงสร้างประเทศไทยไปสู่ Thailand ๕.๐ ที่ขับเคลื่อนด้วยความรู้และนวัตกรรมโดยไม่มีใครวิ่งเบื้องหลังและเป้าหมายการพัฒนาในมิติต่างๆสอดคล้องกับเป้าหมายการพัฒนาที่ยั่งยืน (Sustainable Development Goals: SDGs) ๑๐

แผนพัฒนาฯฉบับที่ ๑๒ ยังได้นำ “เป้าหมายอนาคตประเทศไทยปี ๒๕๗๙” ที่เป็นเป้าหมายในยุทธศาสตร์ชาติ ๒๐ ปีมาเป็นการรอบในการกำหนดเป้าหมายที่จะบรรลุใน ๕ ปีแรกและเป้าหมายในระยะยาวในยุทธศาสตร์ชาติ ๒๐ ปีมาเป็นการรอบในด้านต่างๆมีความสอดคล้องกับกรอบเป้าหมายที่ยั่งยืน(SDGs) ทั้งนี้เป้าหมายประเทศไทยในปี ๒๕๗๙ ซึ่งเป็นยอมรับร่วมกันนั้นพิจารณาจากทั้งประเด็นหลักและลักษณะของการพัฒนา ลักษณะฐานการผลิตและบริการสำคัญของประเทศไทยและสังคมไทยที่พึงปรารถนาและกลุ่มเป้าหมายในสังคมไทยโดยกำหนดไว้ดังนี้ “เศรษฐกิจและสังคมไทยมีการพัฒนาอย่างมั่นคงและยั่งยืนบนฐานการพัฒนาที่ยั่งยืนสังคมไทยเป็นสังคมที่เป็นธรรมมีความเหลื่อมล้ำน้อยคนไทยเป็นมนุษย์ที่สมบูรณ์เป็นพลเมืองที่มีวินัยดีและเรียนรู้ด้วยตนเองตลอดชีวิตมีความรู้มีทักษะและทัศนคติที่เป็นค่านิยมที่ดีมีสุขภาพร่างกายและจิตใจที่สมบูรณ์มีความเจริญเติบโตทางจิตวิญญาณมีจิตสาธารณะและทำประโยชน์ต่อส่วนรวมมีความเป็นพลเมืองไทยพลเมืองอาเซียนและพลเมืองโลกประเทศไทยมีบทบาทที่สำคัญในเวทีนานาชาติระบบเศรษฐกิจตั้งอยู่บนฐานของการใช้นวัตกรรมนำดิจิทัลสามารถแข่งขันในการผลิตได้และค้าขายเป็นมีความเป็นสังคมประกอบกรรฐานการผลิตและบริการที่มีคุณภาพและรูปแบบที่โดดเด่นเป็นที่ต้องการในตลาดโลกเป็นฐานการผลิตและบริการที่สำคัญเช่นการให้บริการคุณภาพทั้งด้านการเงินระบบโลจิสติกส์บริการด้านสุขภาพและห้องพยาบาลเป็นครัวโลกของอาหารคุณภาพและปลอดภัยเป็นฐานอุตสาหกรรมและนวัตกรรมที่ยั่งยืนและเป็นอุตสาหกรรมแห่งอนาคตที่ใช้นวัตกรรมของอาหาารคุณภาพและปลอดภัยเป็นฐานอุตสาหกรรมและบริการใหม่ๆเพื่อนำประเทศไทยไปสู่การมีระบบเศรษฐกิจคุณภาพในปัจจุบันและพัฒนาฐานการผลิตและบริการใหม่ๆเพื่อนำประเทศไทยไปสู่การมีระบบเศรษฐกิจสังคมและประชาชนที่มีความเป็นอัจฉริยะ”

ทั้งนี้แผนพัฒนาฯ ฉบับที่ ๑๒ ยังเน้นย้ำความจำเป็นที่จะต้องปรับเปลี่ยนกลไกการบริหารราชการแผ่นดินสำคัญๆและการปรับการบริหารจัดการให้มีธรรมาภิบาลในทุกกระดับตลอดคอร์รัปชันและมีประสิทธิภาพเพื่อให้เกิดการปฏิรูปและการพัฒนาประเทศบรรลุวัตถุประสงค์ตามที่ตั้งไว้ตามประเด็นการปฏิรูปประเทศพร้อมทั้งขออำนาจให้การพัฒนาและแก้ไขปัญหาการพัฒนาต่างๆ สัมฤทธิผลได้โดยแผนพัฒนาฯ ฉบับที่ ๑๒ มีจุดเปลี่ยนสำคัญในด้านการเชื่อมต่อการแปลงแผนสู่การปฏิบัติแผนพัฒนาฯฉบับที่๑๒ได้กำหนดแนว

ทางการพัฒนาในรายละเอียดที่จะเชื่อมต่อการปฏิบัติโดยได้กำหนดแผนงาน/โครงการกลุ่มสำคัญๆ ที่ต้องดำเนินการในระดับแผนงานและโครงการสำคัญ (Flagship Program) ในช่วง ๕ ปี เพื่อให้เกิดความชัดเจนในการปฏิบัติโดยยึดหลักแผนเฉพาะด้านยุทธศาสตร์กระทรวงแผนการพัฒนามาตรฐานจังหวัดและกลุ่มจังหวัด และแผนปฏิบัติการประจำปีของหน่วยงานต่างๆ ในการขับเคลื่อนตามแนวยุทธศาสตร์นั้นๆ ให้บรรลุผลโดยจะต้องมีการจัดสรรงบประมาณแบบบูรณาการประเด็นการพัฒนาและเชิงพื้นที่และมีการกำหนดตัวชี้วัดในการติดตามและประเมินผลที่เป็นระบบเชื่อมโยงที่สามารถสะท้อนถึงผลลัพธ์และผลลัพธ์เชิงธรรมาภิบาลได้อย่างแท้จริง

ซึ่งได้เสนอคณะรัฐมนตรี วันที่ ๑๓ กันยายน ๒๕๕๙ จากนั้นนำขึ้นทูลเกล้าถวายฯ พระบาทสมเด็จพระเจ้าอยู่หัวฯ เพื่อทรงลงพระปรมาภิไธยและประกาศใช้ต่อไปโดยแผนพัฒนามาตรฐกิจและสังคมแห่งชาติ ฉบับที่ ๑๒ (พ.ศ.๒๕๖๐ - ๒๕๖๔) ประกอบด้วย ๑๐ ยุทธศาสตร์ โดยยึด “วิสัยทัศน์ภายใต้ยุทธศาสตร์ชาติ ๒๐ ปี” มาเป็นกรอบของวิสัยทัศน์ประเทศไทยในแผนพัฒนาฉบับที่ ๑๒ วิสัยทัศน์ “ประเทศไทยมีความมั่นคงมั่งคั่งยั่งยืนเป็นประเทศพัฒนาแล้วด้วยการพัฒนาตามหลักปรัชญาของเศรษฐกิจพอเพียง” หรือเป็นคติพจน์ประจำชาติว่า “มั่นคงมั่งคั่งยั่งยืน” โดยที่วิสัยทัศน์ดังกล่าวสนองตอบต่อผลประโยชน์แห่งชาติ ได้แก่การมีเอกราชอธิปไตยและบูรณภาพแห่งเขตอำนาจรัฐ การดำรงอยู่อย่างมั่นคงยั่งยืนของสถาบันหลักของชาติ การดำรงอยู่อย่างมั่นคงของชาติและประชาชนจากภัยคุกคามทุกรูปแบบ การอยู่ร่วมกันในชาติอย่างสันติสุข เป็นปึกแผ่นมีความมั่นคงทางสังคมท่ามกลางพหุสังคมและการมีเกียรติและศักดิ์ศรีของความเป็นมนุษย์ ความเจริญเติบโตของชาติความเป็นธรรมและความอยู่ดีมีสุขของประชาชนความยั่งยืนของฐานทรัพยากรธรรมชาติ สิ่งแวดล้อมความมั่นคงทางพลังงานอาหารและน้ำ ความสามารถในการรักษาสภาพประโยชน์ของชาติภายใต้การเปลี่ยนแปลงของสถานะแวดล้อมระหว่างประเทศและการอยู่ร่วมกันอย่างสันติปราศจากข้อพิพาทและความมั่นคงในประชาคมอาเซียนและประชาคมโลกอย่างมีเกียรติและศักดิ์ศรีประเทศไทยไม่เป็นการละเมิดของโลก และสามารถถืออุปประเทศที่มีศักยภาพทางเศรษฐกิจต่อยกกว่า

ซึ่งมีรายละเอียดยุทธศาสตร์ดังนี้

ยุทธศาสตร์ที่ ๑ การเสริมสร้างและพัฒนาศักยภาพมนุษย์

การเปลี่ยนแปลงโครงสร้างประชากรไทยที่จะเข้าสู่สังคมสูงวัยอย่างสมบูรณ์เมื่อสิ้นสุดแผนพัฒนาฉบับที่ ๑๒ โดยที่สัดส่วนผู้สูงอายุจะเพิ่มขึ้นเป็นร้อยละ ๑๙.๘ ของจำนวนประชากรทั้งหมดในขณะที่ยังมีประชากรวัยแรงงานได้เริ่มลดลงมาตั้งแต่ปี ๒๕๕๘ เป็นต้นมาส่งผลให้เกิดการขาดแคลนแรงงานในภาวะที่ผลิตภาพแรงงานไทยก็ย่ำแย่ลงเนื่องจากปัญหาคุณภาพแรงงานค่าจ้างในการพัฒนาเทคโนโลยีและปัญหาการบริหารจัดการจึงเป็นข้อจำกัดในการเพิ่มขีดความสามารถในการแข่งขันและศักยภาพการเจริญเติบโตทางเศรษฐกิจของประเทศรวมทั้งการสร้างรายได้และการยกระดับคุณภาพชีวิตของประชาชนด้วยทั้งนี้เมื่อพิจารณาคุณภาพคนพบว่ายังมีปัญหาในแต่ละช่วงวัยและผลกระทบต่อเนื่องถึงกันตลอดช่วงชีวิตตั้งแต่พัฒนาการไม่สมวัยในเด็กปฐมวัย ผลลัพธ์ทางการศึกษาของเด็กวัยเรียนค่อนข้างต่ำ การพัฒนาความรู้และทักษะของแรงงานไม่ตรงกับตลาดงาน ขณะที่ผู้สูงอายุมีปัญหาสุขภาพและมีแนวโน้มอยู่คนเดียวสูง ซึ่งครอบครัวมีรูปแบบที่หลากหลายและเปราะบางสูงส่งผลกระทบต่อการบ่มเพาะให้เด็กเติบโตอย่างมีคุณภาพ ประกอบกับการเลื่อนไหลของวัฒนธรรมต่างชาติที่เข้ามาในประเทศไทยผ่านสังคมยุคดิจิทัล ในขณะที่คนไทยจำนวนไม่น้อยยังไม่สามารถคิดกรองและเลือกรับวัฒนธรรมได้อย่างเหมาะสมส่งผลกระทบต่อวิถีค่านิยมทัศนคติและพฤติกรรมในการ

ดำเนินชีวิตการพัฒนาในระยะต่อไปจึงต้องให้ความสำคัญกับการฐานการพัฒนาคนให้มีความสมบูรณ์เริ่มต้นแต่กลุ่มเด็กปฐมวัยที่ต้องพัฒนาให้มีสุขภาพกายและใจที่ดีมีทักษะทางสมองทักษะการรับรู้และทักษะชีวิต เพื่อให้เติบโตอย่างมีคุณภาพควบคู่กับการพัฒนาคนไทยในทุกช่วงวัยให้เป็นคนที่มีสุขภาพที่ดีมีคุณธรรมจริยธรรมมีระเบียบวินัยมีจิตสำนึกที่ดีต่อสังคมส่วนรวมมีทักษะความรู้และความสามารถปรับตัวเข้ากับการเปลี่ยนแปลงรอบรอบตัวที่รวดเร็ว บนพื้นฐานของการมีสถาบันทางสังคมที่เข้มแข็งทั้งสถาบันครอบครัว สถาบันการศึกษาสถาบันศาสนาสถาบันชุมชนและภาคเอกชนที่ร่วมมือกันพัฒนาทุนมนุษย์ให้มีความรู้สูงอีกทั้งยังเป็นทุนทางสังคมสำคัญในการขับเคลื่อนการพัฒนาประเทศ

ยุทธศาสตร์ที่ ๒ การสร้างความเป็นธรรมลดความเหลื่อมล้ำในสังคม

การพัฒนาในช่วงที่ผ่านมาทำให้สังคมไทยก้าวหน้าไปในหลายด้านทั้งการสร้างความรู้ความมั่นคงด้านอาชีพและรายได้ที่เพิ่มขึ้นจำนวนคนยกงานลดลงบริการทางการศึกษาและสาธารณสุขขยายตัวถึงมากซึ่งอย่างไรก็ตามการแก้ปัญหาความเหลื่อมล้ำและสร้างความเป็นธรรมนับว่ามีความคืบหน้าช้าและยังเป็นปัญหาท้าทายในหลายด้านทั้งความแตกต่างของรายได้ระหว่างกลุ่มประชากรความแตกต่างของคุณภาพการบริการภาครัฐโดยเฉพาะในพื้นที่ห่างไกลและในกลุ่มผู้ด้อยโอกาสที่รับบริการที่ด้อยกว่ารวมทั้งข้อจำกัดในการเข้าถึงกระบวนการยุติธรรมของกลุ่มผู้ด้อยโอกาสและกลุ่มที่อยู่ในพื้นที่ห่างไกลนอกจากนี้ยังมีเงื่อนไข/ปัจจัยเสี่ยงหลายประการที่อาจส่งผลให้ความเหลื่อมล้ำในสังคมไทยรุนแรงขึ้นได้ อาทิ การเป็นสังคมผู้สูงวัยของประเทศไทยซึ่งจำนวนประชากรวัยแรงงานลดลงการพึ่งพิงพึ่งต่อวัยแรงงานสูงขึ้นจากภาระเลี้ยงดูตั้งแต่เด็กและผู้สูงอายุทำให้มีข้อจำกัดในการออมเพื่ออนาคตประกอบกับบางกลุ่มยังขาดความรู้ความเข้าใจเรื่องการเงินและการออมซึ่งอาจกลายเป็นผู้สูงวัยที่ยากจนในอนาคตได้นอกจากนี้ความก้าวหน้าทางเทคโนโลยีที่เอื้อประโยชน์ต่อผู้ที่สามารถเข้าถึงซึ่งส่วนใหญ่เป็นกลุ่มที่มีทักษะสูงทำให้สามารถได้รับผลตอบแทนสูงขึ้นไปและทิ้งห่างจากผู้ขาดทักษะและไม่สามารถเข้าถึงเทคโนโลยีได้ขมขื่นเกี่ยวกับเทคโนโลยีก็สามารถทำให้ผู้ที่อยู่ห่างไกลสามารถเข้าถึงการศึกษาความรู้และบริการสาธารณสุขได้เป็นต้นซึ่งเป็นประเด็นที่ท้าทายที่ต้องเร่งพัฒนาและแก้ไขปัญหาค่ามเหลื่อมล้ำในช่วงแผนพัฒนาฯ ฉบับที่ ๑๒ เพื่อให้ปัญหาความเหลื่อมล้ำเป็นข้อจำกัดต่อการพัฒนาไปสู่การเป็นประเทศที่มีรายได้สูงโดยจำเป็นต้องมีการเชื่อมโยงทุกมิติของการพัฒนาอย่างบูรณาการเป็นองค์รวมทั้งมิติเศรษฐกิจสังคมสิ่งแวดล้อมและสุขภาพในการพัฒนาภาคและเมืองและการบริหารจัดการภาครัฐซึ่งเน้นการสร้างความเป็นธรรมและลดความเหลื่อมล้ำในสังคมไทยจำเป็นต้องอาศัยการพัฒนาในยุทธศาสตร์อื่น ๆ ในแผนพัฒนาฯ ฉบับที่ ๑๒ มาเป็นพลังร่วมและสนับสนุนการพัฒนาอาชีวศึกษาศาสตร์การสร้างความเข้มแข็งทางเศรษฐกิจและแข่งขันได้อย่างยั่งยืนที่จะเป็นช่องทางให้ชุมชนและผู้ประกอบการได้มีศักยภาพและโอกาสได้รับประโยชน์จากการพัฒนาเศรษฐกิจยุทธศาสตร์การเติบโตที่เป็นมิตรกับสิ่งแวดล้อมเพื่อการพัฒนาอย่างยั่งยืนที่เน้นการบริหารจัดการที่คืนให้กับการเกษตรที่พึ่งพาเศรษฐกิจชุมชนและผู้ประกอบการอย่างยั่งยืนที่เน้นการปรับบริหารจัดการที่คืนให้กับการกระจายการถือครองที่ดินอย่างเป็นธรรมยุทธศาสตร์การบริหารจัดการในภาครัฐที่จะช่วยสร้างความเป็นธรรมในสังคมป้องกันการทุจริตประพฤติมิชอบและสร้างธรรมาภิบาลในสังคมไทยและยุทธศาสตร์การพัฒนาภาคเมืองและพื้นที่เศรษฐกิจที่จะช่วยกระจายความเจริญและรายได้ไปสู่พื้นที่

สำหรับยุทธศาสตร์การสร้างความเป็นธรรมและลดความเหลื่อมล้ำในช่วง ๕ ปีต่อจากนี้ให้มีความสำคัญกับการดำเนินการยกระดับคุณภาพบริการทางสังคมให้ทั่วถึงโดยเฉพาะอย่างยิ่งด้านการศึกษาและสาธารณสุขรวมทั้งการปิดช่องว่างการคุ้มครองทางสังคมในประเทศไทยซึ่งเป็นภารกิจเร่งด่วนที่ต้องดำเนินการให้ได้

ขับเคลื่อนและผลักดันในช่วงแผนพัฒนาฯ ฉบับที่ ๑๑ และมุ่งเน้นมากขึ้นในเรื่องการเพิ่มทักษะแรงงานและการ
ใช้นโยบายแรงงานที่สนับสนุนการผลิตภาพแรงงานและเสริมสร้างรายได้สูงขึ้นและการสร้างโอกาสทาง
เศรษฐกิจและสังคมโดยเฉพาะอย่างยิ่งการสนับสนุนในเรื่องการสร้างอาชีพรายได้และให้ความช่วยเหลือที่
เชื่อมโยงการผลิตภาพสำหรับประชากรกลุ่มร้อยละ ๕๐ รายได้ต่ำสุดผู้ด้อยโอกาสสตรีและผู้สูงอายุที่มีการ
สนับสนุนธุรกิจขนาดเล็กลงมาและขนาดย่อมวิสาหกิจชุมชนและวิสาหกิจเพื่อสังคมการพัฒนาองค์กร
การเงินฐานรากและการเข้าถึงเงินทุนเพื่อสร้างอาชีพและการสนับสนุนการเข้าถึงปัจจัยการผลิตคุณภาพที่ดีราคา
เป็นธรรมเป็นต้นและในขณะเดียวกันก็ต้องเพิ่มประสิทธิภาพการซึ่งงบประมาณเชิงพื้นที่และบูรณาการเพื่อการ
ลดความเหลื่อมล้ำ

ยุทธศาสตร์ที่ ๓ การสร้างความเข้มแข็งทางเศรษฐกิจและแข่งขันได้อย่างยั่งยืน

ในช่วงแผนพัฒนาฯ ฉบับที่ ๑๒ เศรษฐกิจโลกยังอยู่ในช่วงของการฟื้นตัวจากปัญหาวิกฤตต่างๆ
การแข่งขันในตลาดโลกจะรุนแรงขึ้นโดยที่ประเทศต่างๆมุ่งเน้นการนำนวัตกรรมมาเพิ่มขีดความสามารถในการ
แข่งขันในขณะที่ยุทธศาสตร์ไทยขยายตัวกว้างกว่าศักยภาพมาต่อเองหลายปีหลังจากผลกระทบของเศรษฐกิจโลกซบ
เซาและข้อจำกัดภายในประเทศเองที่เป็นอุปสรรคต่อการเพิ่มผลิตภาพและขีดความสามารถในการแข่งขัน
รวมทั้งฐานเศรษฐกิจภายในประเทศขยายตัวช้า ๕ ปีต่อจากนี้ไปจึงเป็นช่วงเวลาของการฟื้นฟูเศรษฐกิจไทยให้
กลับมาขยายตัวได้สูงขึ้นโดยการเร่งการลงทุนในโครงสร้างพื้นฐานและระบบโลจิสติกส์ตามแผนที่วางไว้และสร้าง
บรรยากาศการลงทุนที่สูงขึ้นให้ภาคเอกชนขยายการลงทุนโดยเฉพาะอย่างยิ่งในสาขาเป้าหมายสำคัญและ
ขณะเดียวกันในปีต่อจากนี้เป็นช่วงของการปฏิรูปเศรษฐกิจในหลายด้านเพื่อวางพื้นฐานให้สามารถพัฒนาต่อยอด
ให้ประเทศไทยเป็นประเทศรายได้สูงได้ภายในปี ๒๕๗๐ ตามกรอบยุทธศาสตร์ชาติ ๒๐ ปีโดยการใช้นวัตกรรม
คุณภาพคนและการปรับปรุงด้านกฎระเบียบและการบริหารจัดการที่ดีเป็นปัจจัยนำในการสร้างความเข้มแข็ง
ของเศรษฐกิจยุทธศาสตร์สร้างความเข้มแข็งให้ทางเศรษฐกิจและแข่งขันได้อย่างยั่งยืนให้ความสำเร็จกับการ
บริหารเศรษฐกิจมหภาคให้มีเสถียรภาพเพิ่มประสิทธิภาพการเงินและดุลเงินทางการคลังควบคู่กับ
การดำเนินงานยุทธศาสตร์สร้างความเข้มแข็งให้กับเศรษฐกิจรายสาขาทั้งภาคเกษตรอุตสาหกรรมและบริการที่เป็น
ฐานรายได้ได้เต็มและขยายสาขาการผลิตและบริการใหม่ๆ สำหรับอนาคต

การขับเคลื่อนให้เศรษฐกิจเจริญเติบโตในช่วงแผนพัฒนาฯ ฉบับที่ ๑๒ จะเน้นการพัฒนาและใช้
วิทยาศาสตร์เทคโนโลยีและนวัตกรรมขั้นก้าวหน้าหน้าที่เข้มแข็งมากขึ้นการพัฒนาเศรษฐกิจดิจิทัลการพัฒนาและ
ยกระดับคุณภาพของกำลังคนและความคิดสร้างสรรค์ในการขยายฐานเศรษฐกิจและฐานรายได้ใหม่ควบคู่กับการ
เพิ่มผลิตภาพของฐานการผลิตและบริการเสริมรวมทั้งการต่อยอดการผลิตและบริการเดิมโดยใช้ดิจิทัลและ
เทคโนโลยีอัจฉริยะนอกจากนี้ยังจะให้ความสำคัญกับการใช้ศักยภาพของทรัพยากรชีวภาพการส่งเสริมการ
เชื่อมโยงตลอดห่วงโซ่มูลค่าอย่างมีประสิทธิภาพการพัฒนาพื้นที่เศรษฐกิจใหม่และการพัฒนาตามแนวระเบียง
เศรษฐกิจการผลิตตามแผนปฏิบัติการเข้ากับการค้าและการเตรียมความพร้อมของภาคบริการให้สามารถรองรับ
การแข่งขันที่เสรีขึ้นและการเสริมสร้างศักยภาพการแข่งขันให้กับวิสาหกิจขนาดกลางและขนาดย่อมรวมทั้งการสร้าง
สังคมผู้ประกอบการที่ผลิตได้ขยายเป็นโดยพิจารณาการเปลี่ยนแปลงความต้องการของผู้บริโภคอย่างรวดเร็วและ
มาตรฐานสากลของสินค้าและบริการที่สูงขึ้นรวมถึงมาตรฐานด้านสิ่งแวดล้อมรวมทั้งพัฒนาระบบและกลไก

ตลอดจนการพัฒนา ซึ่งพื้นที่ที่กระจายโอกาสเศรษฐกิจให้แก่คนในชุมชนและท้องถิ่นและแบ่งปันผลประโยชน์
อย่างเป็นธรรมเพื่อลดความเหลื่อมล้ำทางเศรษฐกิจ

ยุทธศาสตร์ที่ ๕ การเติบโตที่เป็นมิตรกับสิ่งแวดล้อมเพื่อการพัฒนาอย่างยั่งยืน

ปัจจุบันสภาพทรัพยากรธรรมชาติและสิ่งแวดล้อมกำลังเป็นปัญหาและเป็นจุดอ่อนของการ
รักษาฐานการผลิตและให้บริการรวมทั้งการดำรงชีพที่ยั่งยืนฐานทรัพยากรธรรมชาติถูกนำไปใช้ในการพัฒนา
จำนวนมากก่อให้เกิดความเสื่อมโทรมอย่างต่อเนื่องพื้นที่ป่าไม้ลดลงทรัพยากรดินเสื่อมโทรมความหลากหลาย
ทางชีวภาพถูกคุกคามทรัพยากรน้ำยังมีส่วนที่สามารถจัดสรรได้ตามความต้องการและมีความเสี่ยงในการขาด
แคลนในอนาคตเกิดปัญหาความขัดแย้งในการใช้ประโยชน์ทรัพยากรธรรมชาติมากขึ้นจากการเข้าถึงและการ
จัดสรรการใช้ประโยชน์ทรัพยากรธรรมชาติที่ไม่เป็นธรรมรวมทั้งปัญหาสิ่งแวดล้อมเพิ่มขึ้นตามการขยายตัว
ของเศรษฐกิจและชุมชนเมืองส่งผลกระทบต่อคุณภาพชีวิตของประชาชนและต้นทุนทางเศรษฐกิจในขณะที่ยัง
เปลี่ยนแปลงสภาพภูมิอากาศและภัยพิบัติทางธรรมชาติมีความผันผวนและรุนแรงมากขึ้นโดยเฉพาะอุทกภัยและ
ภัยแล้งซึ่งส่งผลกระทบต่อภาคเศรษฐกิจและห่วงโซ่การผลิตภายในประเทศและชะลอการลงทุนระหว่างประเทศ
เกี่ยวกับการเปลี่ยนแปลงสภาพภูมิอากาศซึ่งทวีความเข้มข้นทำให้ประเทศไทยต้องเตรียมพร้อมรับภาระในการ
ลดการปล่อยก๊าซเรือนกระจกภายใต้กระแสการแข่งขันทางการค้าขณะที่ยังคงการพัฒนาที่ยั่งยืนของโลกหลัง
ค.ศ. ๒๐๑๕ ซึ่งเป็นการทำนอตทิศทางพัฒนาที่ยั่งยืนของโลกในอีก ๑๕ ปีข้างหน้า (ค.ศ. ๒๐๑๖-๒๐๓๐) จะ
ส่งผลกระทบต่อแนวทางการพัฒนาประเทศไทยในอนาคตดังนั้นประเด็นท้าทายที่ต้องเร่งดำเนินการในช่วง
แผนพัฒนาฉบับที่ ๑๒ ได้แก่ การสร้างความมั่นคงของฐานทรัพยากรธรรมชาติและยกระดับคุณภาพสิ่งแวดล้อม
เพื่อสนับสนุนการเติบโตที่เป็นมิตรกับสิ่งแวดล้อมและคุณภาพชีวิตของประชาชนเร่งแก้ไขปัญหาวิกฤติ
สิ่งแวดล้อมเพื่อลดมลพิษที่เกิดจากการผลิตและการบริโภคพัฒนาระบบบริหารจัดการที่โปร่งใสเป็นธรรมส่งเสริม
การผลิตและการบริโภคที่เป็นมิตรกับสิ่งแวดล้อมเป็นวงกว้างมากขึ้นต้องเร่งเตรียมความพร้อมในลดการปล่อย
ก๊าซเรือนกระจกและเพิ่มขีดความสามารถในการปรับตัวต่อการเปลี่ยนแปลงสภาพภูมิอากาศรวมทั้งบริหาร
จัดการเพื่อลดความเสียหายด้านภัยพิบัติทางธรรมชาติ

ยุทธศาสตร์ที่ ๕ การเสริมสร้างความมั่นคงแห่งชาติเพื่อการพัฒนาประเทศไทยสู่ความมั่งคั่งและ
ยั่งยืน

การเปลี่ยนแปลงทางเศรษฐกิจสังคมวัฒนธรรมและการเมืองอันเกิดจากการแสวงหาวิถีพัฒนาและ
ความก้าวหน้าทางเทคโนโลยีมีแนวโน้มส่งผลกระทบต่อความมั่นคงและเสถียรภาพของประเทศไทยในหลายมิติ
ทั้งภัยคุกคามภายนอกได้แก่การขยายอิทธิพลและการเพิ่มบทบาทของประชาคมอาเซียนในภูมิภาคต่างๆของ
โลกความขัดแย้งด้านอาณาเขตแบบรัฐต่อรัฐอาชญากรรมข้ามชาติและการก่อการร้ายและภัยคุกคาม
ภายในประเทศได้แก่สถาบันหลักของชาติได้รับผลกระทบจากความเห็นต่างทางความคิดและอุดมการณ์ของคน
ในชาติการสร้างสถานการณ์ในจังหวัดชายแดนภาคใต้และการคุกคามทางเศรษฐกิจโดยอาชญากรรม
คอมพิวเตอร์ในระยะ ๕ ปีต่อไปซึ่งเป็นช่วงแผนพัฒนาฉบับที่ ๑๒ จึงให้ความสำคัญต่อการฟื้นฟูพื้นฐานด้าน
ความมั่นคงที่เป็นปัจจัยสำคัญต่อการพัฒนาทางเศรษฐกิจและสังคมของประเทศโดยเฉพาะการอยู่ร่วมกันใน
สังคมอย่างสันติของผู้มีความเห็นต่างทางความคิดและอุดมการณ์บนพื้นฐานของการปกครองระบอบ

พระราชரிปไตยอันมีพระมหากษัตริย์เป็นประมุขและการเตรียมการรับมือภัยคุกคามข้ามชาติซึ่งจะส่งผลกระทบต่ออย่างมีนัยยะสำคัญต่อการพัฒนาเศรษฐกิจและสังคมของประเทศในระยะ ๒๐ ปีข้างหน้า

ยุทธศาสตร์ที่ ๒ การบริหารจัดการในภาครัฐ การป้องกันการจัดทุจริตประพฤติมิชอบและธรรมาภิบาลในสังคมไทย

ระบบการบริหารจัดการในภาครัฐที่ขาดประสิทธิภาพเป็นอุปสรรคต่อการพัฒนาประเทศที่สำคัญประการหนึ่งมาอย่างต่อเนื่องทั้งในเรื่องการขับเคลื่อนการบริหารจัดการภาครัฐให้บรรลุเป้าประสงค์ที่วางไว้การให้บริการประชาชนยังไม่ได้มาตรฐานสากลการบังคับใช้กฎหมายที่ขาดประสิทธิภาพการบริการจัดการและการให้บริการของท้องถิ่นที่ยังขาดประสิทธิภาพและความโปร่งใสกระบวนการที่เปิดประชาชนได้มีส่วนร่วมในการตัดสินใจการใช้งบประมาณยังไม่เพียงพอระบบและกระบวนการยุติธรรมไม่สามารถอำนวยความสะดวกอย่างเสมอภาคและเป็นธรรมรวมทั้งการขาดธรรมาภิบาลในสังคมไทยทำให้การทุจริตประพฤติมิชอบยังเป็นปัญหาสำคัญของประเทศในช่วงสัปดาห์นี้จึงเป็นช่วงเวลาสำคัญที่ต้องเร่งปฏิรูปการบริหารจัดการภาครัฐให้เกิดผลสัมฤทธิ์อย่างจริงจังเพื่อให้เป็นปัจจัยสนับสนุนสำคัญที่จะช่วยส่งเสริมการพัฒนาประเทศไทยในด้านให้ประสบผลสำเร็จบรรลุเป้าหมายที่วางไว้ในช่วงแผนพัฒนาฉบับที่ ๑๒ ทั้งการบริหารจัดการภาครัฐให้โปร่งใสมีประสิทธิภาพรับผิดชอบต่อตรวจสอบได้อย่างเป็นธรรมและประชาชนมีส่วนร่วมการกระจายอำนาจและแบ่งภารกิจรับผิดชอบที่เหมาะสมระหว่างส่วนกลางภูมิภาคและท้องถิ่นและวางพื้นฐานเพื่อให้บรรลุตามกรอบเป้าหมายอนาคตในปี ๒๕๓๘

ยุทธศาสตร์ที่ ๒ การพัฒนาโครงสร้างพื้นฐานและระบบโลจิสติกส์

การพัฒนาโครงสร้างพื้นฐานและระบบโลจิสติกส์ เป็นปัจจัยสำคัญในการสนับสนุนเศรษฐกิจและสังคมการกระจายความเจริญและการพัฒนาเมืองและพื้นที่ รวมทั้งการยกระดับคุณภาพชีวิตของประชาชน อย่างไรก็ตามที่ผ่านมามีการพัฒนาโครงสร้างพื้นฐานและระบบโลจิสติกส์ของประเทศในช่วงแผนพัฒนาเศรษฐกิจและสังคมแห่งชาติ ฉบับที่ ๑๒ จนมุ่งเน้นพื้นฐานและระบบโลจิสติกส์ของประเทศในช่วงแผนพัฒนาเศรษฐกิจและสังคมแห่งชาติ ฉบับที่ ๑๒ จนมุ่งเน้นการขยายขีดความสามารถและพัฒนาคุณภาพการให้บริการเพื่อรองรับการขยายตัวของเมืองและพื้นที่เศรษฐกิจหลักและส่งเสริมการพัฒนาคุณภาพชีวิตของทุกกลุ่มในสังคม สนับสนุนให้เกิดความเชื่อมโยงในอนุภูมิภาคและในอาเซียนอย่างเป็นระบบโดยมีโครงข่ายเชื่อมโยงภายในประเทศสนับสนุนการพัฒนาพื้นที่ตามแนวระเบียงเศรษฐกิจต่าง ๆ การพัฒนาระบบการบริหารจัดการและการกำกับดูแลให้สอดคล้องกับมาตรฐานสากลเพื่อเพิ่มประสิทธิภาพการดำเนินงานเป็นธรรมในการเข้าถึงบริการพื้นฐานและการคุ้มครองผู้บริโภคการพัฒนาอุตสาหกรรมต่อเนื่องเพื่อสร้างโอกาสทางเศรษฐกิจให้กับประเทศและการพัฒนาผู้ประกอบการในสาขาโลจิสติกส์และหน่วยงานที่มีศักยภาพเพื่อไปทำธุรกิจในตลาดต่างประเทศ

ยุทธศาสตร์ที่ ๔ การพัฒนาวิทยาศาสตร์ เทคโนโลยี วิจัย และนวัตกรรม

ในช่วงระยะเวลาที่ผ่านมาการพัฒนาเศรษฐกิจของประเทศไทยอาศัยการเพิ่มประสิทธิภาพจากปัจจัยความได้เปรียบพื้นฐานที่มีอยู่ทางด้านแรงงานทรัพยากรธรรมชาติและผลการนำเข้าเทคโนโลยีสำเร็จรูปจากต่างประเทศมากกว่าการสะสมองค์ความรู้เพื่อพัฒนาเทคโนโลยีของตนเองทำให้ส่วนแบ่งผลประโยชน์ทางด้าน

เทคโนโลยีซึ่งมีมูลค่าเพิ่มสูงตกอยู่กับประเทศผู้เป็นเจ้าของเทคโนโลยีการลงทุนวิจัยและพัฒนาโดยเฉพาะอย่างยิ่งในขั้นประยุกต์และใช้ประโยชน์ยังไม่เพียงพอยังจะขับเคลื่อนประเทศสู่สังคมนวัตกรรมอีกทั้งความก้าวหน้าอย่างรวดเร็วของเทคโนโลยีส่งผลให้เกิดการเปลี่ยนแปลงทั้งเชิงเศรษฐกิจและสังคมไปทั่วโลกโดยประเทศที่มีพัฒนาการทางเศรษฐกิจสูง อาทิเกาหลีใต้สหรัฐอเมริกา ญี่ปุ่น และสวีเดนล้วนเป็นต้นแบบสำคัญที่แสดงให้เห็นว่า หากต้องการเพิ่มศักยภาพและความสามารถในการแข่งขันของประเทศจำเป็นต้องปรับตัวเรียนรู้และมุ่งสู่การวิจัยและพัฒนาเทคโนโลยีและนวัตกรรมให้ก้าวทันต่อการเปลี่ยนแปลงของโลก

ในระยะต่อไปการพัฒนาด้านวิทยาศาสตร์เทคโนโลยีวิจัยและนวัตกรรมของประเทศไทยจำเป็นต้องที่จะต้องปรับรูปแบบการดำเนินงานให้มุ่งเน้นความร่วมมือระหว่างภาครัฐและเอกชนในการลงทุนเพื่อ การวิจัยและพัฒนาโดยกำหนดประเด็นวิจัยของชาติที่ตอบโจทย์การยกระดับศักยภาพการผลิตของภาคเกษตร อุตสาหกรรมและบริการที่เป็นฐานเติมและการต่อยอดขยายฐานใหม่ด้วยการพัฒนานวัตกรรมรวมถึงการพัฒนา นวัตกรรมที่ยกระดับคุณภาพสังคมและการดำรงชีวิตของประชาชนโดยเฉพาะอย่างยิ่งกลุ่มผู้สูงอายุและผู้ด้อยโอกาสทางสังคม การส่งเสริมการพัฒนาบุคลากรให้มีความรู้และทักษะสูง การพัฒนาหน่วยงานทดสอบและ รับรองมาตรฐานในระดับสากล การดำเนินมาตรการเพื่อเสริมสร้างความเข้มแข็งของวิทยาศาสตร์เทคโนโลยีวิจัย และนวัตกรรมทั้งในด้านโครงสร้างพื้นฐานที่ทันสมัยระบบแรงจูงใจและระบบสนับสนุนการพัฒนานวัตกรรม ต่างๆ กฎหมายที่เกี่ยวข้องอำนวยความสะดวกการวิจัยและพัฒนาเทคโนโลยีและการรับเทคโนโลยีจาก ต่างประเทศรวมทั้งมีระบบบริหารจัดการทรัพย์สินทางปัญญาที่มีประสิทธิภาพซึ่งสามารถรองรับเพื่อให้ประเทศไทย ไม่อยู่ในสถานะเป็นเพียงแค่ผู้ซื้อและผู้รับถ่ายทอดเทคโนโลยีจากต่างประเทศแต่สามารถพัฒนาเทคโนโลยีได้ด้วย ตนเองในอนาคต

ดังนั้นเพื่อให้ประเทศไทยพัฒนาเข้าสู่สังคมนวัตกรรมและเตรียมการก้าวสู่ประเทศไทยสู่สูงใน อนาคตแนวทางการพัฒนาในช่วงระยะเวลาปีจะต้องให้ความสำคัญกับการเชื่อมโยงความรู้ทางวิทยาศาสตร์ ผลงานวิจัยและพัฒนาความก้าวหน้าทางเทคโนโลยีนวัตกรรมและความคิดสร้างสรรค์อย่างเข้มข้นทั้งในภาค ธุรกิจภาครัฐและภาคประชาสังคมรวมทั้งให้ความสำคัญกับการพัฒนาสภาวะแวดล้อมหรือปัจจัยพื้นฐานที่ เอื้ออำนวยทางการลงทุนด้านการศึกษาวิจัยและพัฒนาบุคลากรวิจัยโครงสร้างพื้นฐานทางวิทยาศาสตร์และ เทคโนโลยีและการบริหารจัดการเพื่อช่วยขับเคลื่อนการพัฒนาประเทศไทยให้ก้าวสู่เป้าหมายดังกล่าว

ยุทธศาสตร์ที่ ๕ การพัฒนาภาค เมือง และพื้นที่เศรษฐกิจ

ในช่วงแผนพัฒนาฯ ฉบับที่ ๑๒ การยกระดับฐานการผลิตและบริการให้มีคุณภาพเข้มแข็ง มากขึ้นและการขยายฐานใหม่ที่สำคัญกับการกระจายโอกาสทางเศรษฐกิจและสังคมควบคู่ไปด้วยเป็น เป้าหมายที่สำคัญซึ่งการตอบสนองต่อเป้าหมายดังกล่าวประเทศไทยต้องใช้ประโยชน์จากศักยภาพและภูมิสังคม เฉพาะของพื้นที่การค้าเป็นยุทธศาสตร์รุกเพื่อเสริมจุดเด่นในระดับภาคและจังหวัดในการเป็นฐานการผลิต และบริการที่สำคัญประกอบกับการขยายตัวของประชากรในเขตเมืองเป็นโอกาสในการกระจายความเจริญและ ช่วยลดแรงกดดันจากกระจุกตัวของการพัฒนาที่อยู่ในกรุงเทพฯ และภาคกลางซึ่งเป็นผลจากการพัฒนาที่ผ่านมา และในขณะเดียวกันก็เป็นการช่วยเพิ่มขีดความสามารถในการแข่งขันและทำให้เกิดผลตอบแทนในเชิงเศรษฐกิจ และสังคมของการลงทุนในโครงสร้างพื้นฐานและระบบโลจิสติกส์ที่เป็นโครงสร้างข่ายระหว่างเมืองที่เป็นระบบ

สมบูรณ์ขึ้นเช่นเดียวกับการยกระดับคุณภาพและการส่งเสริมการพัฒนาพื้นที่บริเวณชายฝั่งทะเลตะวันออกทำให้มีโอกาสเป็นเขตเศรษฐกิจชั้นนำของอาเซียนสามารถเพิ่มขีดความสามารถในการแข่งขันของประเทศได้ดี นอกจากนี้การเป็นส่วนหนึ่งของประชาคมเศรษฐกิจอาเซียนเป็นโอกาสในการเปิดพื้นที่เศรษฐกิจใหม่บริเวณชายแดนเชื่อมโยงการค้าการลงทุนในภูมิภาคของไทยกับประเทศเพื่อนบ้าน

ดังนั้นแผนพัฒนาฯ ฉบับปีที่ ๑๒ จึงมุ่งเน้นการพัฒนาและเร่งดำเนินการในประเด็นที่ท้าทายได้แก่ การสร้างความเข้มแข็งของฐานการผลิตและบริการเดิมและขยายฐานการผลิตและบริการใหม่ที่สร้างรายได้สำหรับประชาชนในภาคการพัฒนาเมืองให้เติบโตอย่างมีคุณภาพการพัฒนาและฟื้นฟูพื้นที่บริเวณชายฝั่งทะเลตะวันออกให้รองรับการขยายตัวของภาคอุตสาหกรรมแห่งอนาคตอย่างมีสมดุลและการบริหารจัดการพื้นที่เศรษฐกิจชายแดนให้เจริญเติบโตและแข่งขันได้อย่างยั่งยืนรวมทั้งการเพิ่มประสิทธิภาพกลไกการขับเคลื่อนการพัฒนาภาคและเมืองให้เกิดผลอย่างเป็นรูปธรรม

ยุทธศาสตร์ที่ ๑๑ ความร่วมมือระหว่างประเทศเพื่อการพัฒนา

การพัฒนาความร่วมมือระหว่างประเทศของไทยในช่วงแผนพัฒนาฯ ฉบับที่ ๑๒ ยึดหลักคิดเสรีเปิดเสรีและเปิดโอกาสโดยมุ่งเน้นการพัฒนาและขยายความร่วมมือทั้งด้านเศรษฐกิจสังคมความมั่นคงและอื่น ๆ กับมิตรประเทศและขณะเดียวกันก็เป็นการขับเคลื่อนต่อเนื่องจากการดำเนินการตามยุทธศาสตร์การเชื่อมโยงในอนุภูมิภาคและภูมิภาคภายใต้แผนพัฒนาฯ ฉบับที่ ๑๑ โดยกำหนดเป็นแนวทางการดำเนินงานนโยบายการค้าและการลงทุนที่เสรีเปิดกว้างและเป็นธรรมเพื่อเสริมสร้างบรรยากาศในการประกอบธุรกิจดำเนินงานยุทธศาสตร์ซึ่งรุกในการแสวงหาตลาดใหม่ ๆ ส่งเสริมให้ผู้ประกอบการไทยไปลงทุนในต่างประเทศและส่งเสริมความร่วมมือเพื่อการพัฒนาประเทศไทยในอนุภูมิภาคและภูมิภาครวมทั้งประเทศนอกภูมิภาครวมทั้งส่งเสริมการพัฒนานวัตกรรมจากการเรียนรู้ภายใต้กรอบความร่วมมือต่างๆ อาทิ กฎระเบียบภาษีที่โปร่งใส มีประสิทธิภาพและการปฏิรูปภาคบริการภายใต้กรอบความร่วมมือเศรษฐกิจและการพัฒนาทักษะฝีมือแรงงานมาตรฐานสากลมาตรฐานและแนวปฏิบัติที่ดีสุดด้านการพัฒนาที่เป็นมิตรต่อสิ่งแวดล้อมและการพัฒนาทุนมนุษย์ เป็นต้น

ระยะเวลา ๕ ปี ต่อจากนี้ไป นับเป็นช่วงเวลาสำคัญที่จะผลักดันให้เชื่อมโยงตามกฎระเบียบและในเชิงสถาบันในระดับอนุภูมิภาคและภูมิภาคมีความคืบหน้าชัดเจนในระดับปฏิบัติและในแต่ละจุดพื้นที่เชื่อมโยงระหว่างประเทศภายใต้กรอบความร่วมมือในอนุภูมิภาคและภูมิภาครวมทั้งความร่วมมือในการลดการใช้มาตรการที่ไม่ใช่มาตรการทางภาษี (Non-tariff barriers: NTBs) ควบคู่ไปกับการพัฒนาโครงสร้างพื้นฐานเชิงกายภาพตามแผนการลงทุนโครงสร้างพื้นฐานที่ตรงสายภายในประเทศและการเชื่อมโยงกับประเทศเพื่อนบ้านและการเตรียมความพร้อมให้ประเทศไทยเป็นประตูไปสู่ภาคตะวันตกและตะวันออก การขยายขีดความสามารถในการแข่งขันและการแข่งขันและการกระจายความเจริญในการพัฒนาชุมชนจังหวัดและเมืองตามแนวระเบียงเศรษฐกิจ รวมถึงพื้นที่เชื่อมโยงภายในประเทศในขณะเดียวกันประเทศไทยต้องดำเนินยุทธศาสตร์ในเชิงรุกในการส่งเสริมให้ผู้ประกอบการไทยไปลงทุนในต่างประเทศ โดยเฉพาะอย่างยิ่งในกลุ่มประเทศ CLMV (Cambodia Laos Myanmar Vietnam) และอาเซียนรวมทั้งการส่งเสริมการใช้ประโยชน์จากกรอบความร่วมมือของอาเซียนกับประเทศนอกกลุ่มอาเซียน รวมถึงหุ้นส่วนการพัฒนาอนุภูมิภาคเพื่อให้

ประเทศไทยสามารถให้จุดเด่นในเรื่องที่ตั้งเชิงภูมิศาสตร์ให้เกิดผลดีแก่การพัฒนาไปเป็นศูนย์กลางทางเศรษฐกิจและการค้าที่สำคัญแห่งหนึ่งของภูมิภาค

ในขณะเดียวกันประเทศไทยต้องให้ความสำคัญเกี่ยวกับความร่วมมือระหว่างประเทศในระดับที่เป็นวงกว้างขึ้น อาทิ ความตกลงหุ้นส่วนทางเศรษฐกิจระดับภูมิภาค (Regional Comprehensive Economic Partnership: RCEP) ความร่วมมือภายใต้กรอบเอเปคและกลุ่มประเทศ ๗๗ เป็นต้นที่ต้องสนับสนุนการค้าเป็นงานตามข้อผูกพันและพันธกรณีตลอดจนมาตรฐานต่างๆ ในฐานะประเทศสมาชิกในทุกระดับและผลักดันให้การพัฒนาประเทศไทยสอดคล้องกับมาตรฐานสากลและข้อตกลงระหว่างประเทศต่างๆ อาทิ เป้าหมายการพัฒนาที่ยั่งยืน ข้อตกลงกำหนดปริมาณการปล่อยก๊าซคาร์บอนไดออกไซด์ (CO2 emission) มาตรฐานด้านการบินและมาตรฐานด้านสิทธิมนุษยชนและแรงงานข้ามชาติ เป็นต้น และเพื่อที่ประเทศไทยจะใช้ความร่วมมือระหว่างประเทศให้เป็นกลไกสนับสนุนและขยายโอกาสการพัฒนาเศรษฐกิจและสังคมของไทยได้อย่างมีประสิทธิภาพ แผนพัฒนาฉบับที่ ๑๒ ได้ให้ความสำคัญกับการปรับปรุงกลไกภายในประเทศให้มีความสำคัญกับกลไกที่สร้างสรรค์และเป็นธรรมและมีบูรณาการกันในระดับอนุภูมิภาคและภูมิภาคและขณะเดียวกันให้ความสำคัญเกี่ยวกับการดำเนินการให้เกิดความชัดเจนต่อกลุ่มประเทศเพื่อนบ้านถึงบทบาทของประเทศไทยจากมุมมองของการพัฒนาอนุภูมิภาคและภูมิภาค

การนำแผนพัฒนาฉบับที่ ๑๒ ทั้ง ๑๐ ยุทธศาสตร์ไปสู่การปฏิบัติในส่วนที่เกี่ยวข้องมีดังนี้

องค์ประกอบส่วนท้องถิ่นจัดทำแผนพัฒนาท้องถิ่น ๕ ปีและแผนงานโครงการประจำปี
องค์การบริหารส่วนจังหวัดเทศบาลและองค์การบริหารส่วนตำบลจัดทำแผนพัฒนา ๓ ปีและแผนงานโครงการประจำปีให้สอดคล้องกับแผนพัฒนาฉบับที่ ๑๒ ทั้ง ๑๐ ยุทธศาสตร์โดยเฉพาะยุทธศาสตร์การพัฒนาภาคเมืองและพื้นที่เศรษฐกิจโดยให้ความสำคัญกับการพัฒนาเมืองตามแนวทางการพัฒนาเมืองสำคัญที่สอดคล้องกับสภาพพื้นฐานและความต้องการของประชาชนในพื้นที่และมีความเชื่อมโยงกับแผนพัฒนาจังหวัดและอำเภอ

สำนักงบประมาณ สศช. และหน่วยงานที่เกี่ยวข้องร่วมกันกำหนดแนวทางการพิจารณาจัดสรรงบประมาณสนับสนุนแผนพัฒนาจังหวัด/กลุ่มจังหวัดและท้องถิ่นภายใต้แนวทางการพัฒนาภาคที่เชื่อมโยงกับแผนพัฒนาฉบับที่ ๑๒ โดยสร้างกระบวนการให้ทุกกระทรวงจังหวัดและองค์กรปกครองส่วนท้องถิ่นเข้าใจความเชื่อมโยงระหว่างแผนพัฒนายกระดับระบบของประเทศไทยทั้งการจัดสรรงบประมาณแบบรายกระทรวงตามวาระระดับชาติและมีพื้นที่ร่วมทั้งกำหนดให้มีผู้แทนจากภาคการพัฒนาทั้งภาคเอกชนและประชาชนในสัดส่วนที่เหมาะสมเข้าร่วมในกลไกและการระดมทุนจากภาคการศึกษา การบริหารจัดการและการติดตามประเมินผลการใช้จ่ายงบประมาณให้สอดคล้องกับกิจกรรมการพัฒนาที่ตอบสนองความต้องการของประชาชนในพื้นที่อย่างจริงจัง

๑.๓ แผนพัฒนาภาค/แผนพัฒนากลุ่มจังหวัด/แผนพัฒนาจังหวัด

ยุทธศาสตร์การพัฒนาภาคกลุ่มจังหวัดภาคใต้ฝั่งอันดามัน

การพัฒนาภาคกลุ่มจังหวัดภาคใต้ฝั่งอันดามัน พ.ศ. ๒๕๕๗ - ๒๕๖๐ นั้นได้ยึดแนวความคิดการพัฒนาอย่างยั่งยืนเพื่อให้เกิดการพัฒนาที่สมดุลมีการกระจายรายได้ที่เป็นธรรมและมีภูมิคุ้มกันต่อผลกระทบจากการเปลี่ยนแปลงทั้งจากภายนอกและภายในประเทศควบคู่กับแนวความคิดการพัฒนาแบบองค์รวมที่ยึดคนและ

ผลประโยชน์ของประชาชนเป็นตัวตั้งเป็นการพัฒนามิติเศรษฐกิจและสังคมที่เชื่อมโยงทุกมิติของการพัฒนาให้เข้ากับมิติทางกายภาพและสิ่งแวดล้อมของพื้นที่อย่างบูรณาการภายใต้กระบวนการพัฒนาของทุกฝ่ายที่เชื่อมโยงสนับสนุนกัน

ในขณะเดียวกันแผนพัฒนาฯ ยังให้ความสำคัญกับแนวยุทธศาสตร์พระราชทานเข้าใจเข้าถึงพัฒนาในการพัฒนาให้สอดคล้องตามหลักภูมิสังคมที่มีวิถีชีวิตอัตลักษณ์และคุณค่าที่หลากหลายวัฒนธรรมและความหลากหลายทางธรรมชาติแวดล้อมของแหล่งจังหวัดและท้องถิ่นรวมทั้งสอดคล้องกับความต้องการที่แท้จริงของประชาชนในพื้นที่รวมถึงคำนึงถึงหลักการมีส่วนร่วมของทุกภาคการพัฒนา” ทั้งภาครัฐภาคเอกชนภาคประชาชนและชุมชนในการร่วมคิดร่วมดำเนินการและร่วมติดตามตรวจสอบและประเมินผลการทำงานการพัฒนาและยึดหลักการธรรมาภิบาลความยุติธรรมโปร่งใสมีกการกระจายอำนาจให้เกิดความเป็นธรรมทางเศรษฐกิจสังคมและการใช้ทรัพยากรเพื่อให้เกิดสังคมมีความเสมอภาคและอยู่เย็นเป็นสุขร่วมกัน

วิสัยทัศน์ (Vision) “การท่องเที่ยวทางทะเลที่มีคุณภาพระดับโลกบนฐานความเข้มแข็งของภาคเกษตรและชุมชนอย่างยั่งยืน”

พันธกิจ (Mission)

1. พัฒนาและฟื้นฟูแหล่งท่องเที่ยวรวมถึงมาตรฐานการให้บริการท่องเที่ยวสู่มาตรฐานสากล
 2. พัฒนาโครงสร้างคมนาคมเพื่อสนับสนุนการท่องเที่ยวและภาคการเกษตรภายในกลุ่มจังหวัดและเชื่อมโยงการคมนาคมกับต่างประเทศ
 3. สร้างความเชื่อมั่นในความปลอดภัยในชีวิตและทรัพย์สิน
 4. สร้างเศรษฐกิจให้สมดุลเพื่อยกระดับความเป็นอยู่และมาตรฐานคุณภาพชีวิตของเกษตรกรชุมชนและท้องถิ่น
 5. ฟื้นฟูดูแลและรักษาทรัพยากรธรรมชาติและสิ่งแวดล้อมสู่ความสมดุลของระบบนิเวศอย่างยั่งยืน
- เป้าประสงค์ (Objectives)**
1. การท่องเที่ยวและบริการมีมาตรฐานสามารถแข่งขันในตลาดสากลได้
 2. มีความมั่นคงด้านอาหารและสามารถรักษาฐานเศรษฐกิจด้านการเกษตรและประมง
 3. มีระบบสร้างความปลอดภัยในการรักษาความปลอดภัยในชีวิตและทรัพย์สินของประชาชนและนักท่องเที่ยว
 4. มีศักยภาพในการบริหารจัดการระบบนิเวศอยู่ในระดับดี

ตัวชี้วัด

- ๑) ร้อยละของจำนวนนักท่องเที่ยวเพิ่มขึ้น
- ๒) ร้อยละรายได้จากการท่องเที่ยวเพิ่มขึ้น
- ๓) ร้อยละของรายได้จากภาคการเกษตรและประมงเพิ่มขึ้น
- ๔) ระดับความพึงพอใจของประชาชนและนักท่องเที่ยวที่รับบริการสาธารณะในการสร้างความปลอดภัยในชีวิตและทรัพย์สิน

๕) ร้อยละของระดับการเกิดมลพิษที่สามารถควบคุมให้อยู่ในระดับมาตรฐานสากล
ประเด็นยุทธศาสตร์

ยุทธศาสตร์ที่ ๑ : การท่องเที่ยวทางทะเลที่มีคุณภาพระดับโลกอย่างยั่งยืน
กลยุทธ์

๑.๑ กลยุทธ์พัฒนาปัจจัยพื้นฐานด้านการท่องเที่ยว

๑) พัฒนาโครงสร้างพื้นฐานด้านการคมนาคมเชื่อมโยงการท่องเที่ยวทางทะเลและทาง

อากาศ

๒) เชื่อมโยงเส้นทางถนนและสร้างระบบรางเชื่อมโยงกลุ่มจังหวัดภาคใต้เอาไว้ไทยและกลุ่มจังหวัดภาคใต้ชายแดนให้ได้มาตรฐาน

๓) เร่งพัฒนาท่าเทียบเรือที่ได้มาตรฐานให้เพียงพอกับการท่องเที่ยวทางทะเล

๔) พัฒนาเชื่อมโยงการเดินทางสินค้าและท่าเรือนี้ลึกลงไปสู่ต่างประเทศ

๑.๒ กลยุทธ์พัฒนาผลิตภัณฑ์ทางการท่องเที่ยว

๑) พัฒนาแหล่งท่องเที่ยวและผลิตภัณฑ์ด้านการท่องเที่ยวใหม่ที่ตั้งจุดนักท่องเที่ยวคุณภาพพื้นที่
ดูแลแหล่งท่องเที่ยวเก่า

๒) ส่งเสริมมาตรฐานการผลิตอาหารปลอดภัยจากแหล่งผลิตสู่ครัวอันดามัน

๓) ส่งเสริมการเข้าถึงระบบสารสนเทศทางด้านการท่องเที่ยวครอบคลุมสาขาต่างๆในการ

ท่องเที่ยว

๑.๓ กลยุทธ์พัฒนาศักยภาพบุคลากรภาคบริการแหล่งท่องเที่ยว

๑) ส่งเสริมความร่วมมือในการพัฒนาคุณภาพบุคลากรด้านการท่องเที่ยวทุกระดับและระดับชุมชนให้มีความรู้และมีความเพียงพอต่อความเติบโตในสาขาการท่องเที่ยว

๒) พัฒนาศักยภาพผู้ประกอบการท่องเที่ยวให้มีความสามารถในการบริหารจัดการท่องเที่ยวตามหลักธรรมาภิบาล

๑.๔ กลยุทธ์บริหารจัดการให้เกิดความยั่งยืน

๑) เร่งสร้างมาตรการควบคุมจำนวนนักท่องเที่ยวในแหล่งท่องเที่ยวที่ได้มาตรฐานตามความสามารถรองรับ (CARRYING CAPACITY)

๒) สร้างเครือข่ายการจัดการจัดการความรู้คู่สร้างจิตสำนึกในการท่องเที่ยวเชิงนิเวศเพื่อพัฒนาการท่องเที่ยวที่ยั่งยืนรวมถึงการพัฒนาฐานข้อมูลเพื่อสนับสนุนการบริหารจัดการการท่องเที่ยว

๓) เสริมสร้างการใช้ประโยชน์จากทรัพยากรธรรมชาติให้สมดุลโดยเน้นการบริหารจัดการระบบเชิงนิเวศให้มีความยืดหยุ่นและเสริมสร้างบทบาทขององค์กรท้องถิ่นและภาคประชาชนในการจัดการสิ่งแวดล้อม

๔) เพิ่มประสิทธิภาพในการเสริมสร้างความปลอดภัยในชีวิตและทรัพย์สินรวมถึงสุขอนามัยด้านอาหารและโรคติดต่อ

๑.๕ กลยุทธ์พัฒนาด้านการตลาดและประชาสัมพันธ์

๑) เชื่อมโยงเครือข่ายคู่ค้าทางการท่องเที่ยวการค้าและบริการกับกลุ่มประเทศเพื่อนบ้านและประเทศคู่ค้าสำคัญ

๒) พัฒนาระบบบริหารจัดการแบบบูรณาการและสร้างกลไกตลาดที่มีศักยภาพสามารถแข่งขันในระดับสากลเพิ่มขึ้น

ยุทธศาสตร์ที่ ๒ : การสร้างมูลค่าเพิ่มให้สินค้าเกษตรประมงและปศุสัตว์ที่มีศักยภาพในพื้นที่ เพื่อให้ชุมชนเกิดความเข้มแข็งยั่งยืน
กลยุทธ์

๒.๑ ปรับปรุงประสิทธิภาพการเพาะปลูกการประมงและปศุสัตว์เพื่อเพิ่มผลผลิตและลดต้นทุน

การผลิต

ปุยอินทรีย์

- ๑) เพิ่มประสิทธิภาพการผลิตทางการเกษตรโดยการผลิตต้นทุนจากปัจจัยการผลิตต่างๆ อาทิการใช้

๒) พัฒนาหรือคัดเลือกพันธุ์พืชที่เหมาะสมกับพื้นที่เพื่อให้ได้ผลผลิตที่มีประสิทธิภาพ

๓) พัฒนาระบบการเพาะปลูกหรือเก็บเกี่ยวอย่างถูกต้องเหมาะสมเพื่อให้ได้ผลผลิตที่มีคุณภาพ

มากยิ่งขึ้น

๔) พัฒนาศักยภาพการประมงและการเพาะเลี้ยงสัตว์น้ำมูลค่าสูง

๕) เร่งรัดพัฒนาระบบบริหารจัดการเกษตรประมงและปศุสัตว์ให้มีประสิทธิภาพ

๒.๒ นานวัตกรรมมาต่อยอดสู่การพัฒนาการแปรรูปเพื่อเพิ่มและสร้างมูลค่า

๑) พัฒนาผลิตภัณฑ์ใหม่ที่เหมาะสมกับผลิตภัณฑ์และพื้นที่โดยการทำงานวิจัยและนวัตกรรมใหม่ มาประยุกต์ใช้เพื่อสร้างผลิตภัณฑ์ใหม่ๆ หรือ นวัตกรรมเพื่อหลีกเลี่ยงจากกระบวนการการผลิต/แปรรูปมาใช้ให้เกิดประโยชน์

๒) ส่งเสริมให้เกิดกระบวนการบริหารจัดการโรงงาน/ผลิตภัณฑ์ต้นแบบเพื่อพัฒนาผลิตภัณฑ์ใหม่ ตามแนวทางและกระบวนการที่วางไว้

๓) พัฒนาสินค้าประมงและสัตว์น้ำมูลค่าสูงเป็นผลิตภัณฑ์อุตสาหกรรม

๒.๓ ส่งเสริมศักยภาพด้านการตลาดให้เกษตรกรโดยเฉพาะการเข้าถึง/รับรู้ข้อมูลทางการตลาด

๑) รวบรวมข้อมูลเพื่อพัฒนาเป็นฐานข้อมูลทั้งด้านปริมาณผลผลิตความต้องการของตลาดราคา ฯลฯ เพื่อใช้วางแผนการเพาะปลูกและการผลิต

๒) เผยแพร่ความรู้ด้านพยากรณ์อากาศโดยพัฒนาระบบเชื่อมโยงเครือข่ายเกษตรกรสถาบันเกษตรกรและบริหารจัดการเครือข่ายข้อมูลด้านพยากรณ์อากาศครบวงจร

๓) ผลักดันผู้ประกอบการค้าเกษตรของภาคใต้

๒.๔ การส่งเสริมการรวมกลุ่มและให้องค์ความรู้ของแก่เกษตรกรและผู้ประกอบการเพื่อความ

เข้มแข็ง

๑) สร้างเกษตรกรรุ่นใหม่ที่มีความรู้ทั้งทางทฤษฎีและการปฏิบัติเพื่อไปประกอบอาชีพเกษตรกรรม และเป็นแบบอย่างที่ดีแก่เกษตรกรรายอื่นเพื่อให้เกิดการพัฒนาการเกษตรที่ยั่งยืน

๒) พัฒนาสถาบันเกษตรกรให้มีความสามารถในการดำเนินงานธุรกิจและช่วยเหลือสมาชิกในด้าน การผลิตและการตลาดโดยนำข้อมูลที่ได้ในกลยุทธ์ที่นำมาถ่ายทอดและวางแผนการผลิต

ยุทธศาสตร์จังหวัดกระบี่ พ.ศ. ๒๕๕๗ - ๒๕๖๐

วิสัยทัศน์ : “เมืองท่องเที่ยวคุณภาพพระตำบับานาชาติ เกษตรอุตสาหกรรมยั่งยืน สังคมน่าอยู่ มีการปรับตัวเท่าทันต่อการเปลี่ยนแปลง”

พันธกิจ :

- (๑) เสริมสร้างศักยภาพเศรษฐกิจ (ภาคการท่องเที่ยว,ภาคเกษตรอุตสาหกรรม,ประมงปศุสัตว์,พืชอาหารและอาหาร) จังหวัดให้มีคุณภาพ แข่งขันได้ มีคุณธรรม รับผิดชอบต่อสังคมและเป็นเศรษฐกิจบนฐานความรู้ ตามแนวปรัชญาเศรษฐกิจพอเพียง
 - (๒) พัฒนาคนให้มีคุณภาพระดับนานาชาติ คุณธรรม สามารถนำความรู้ไปใช้ในการดำรงชีวิตและประกอบอาชีพได้อย่างเต็มศักยภาพ พร้อมรองรับการเข้าสู่ประชาคมอาเซียน
 - (๓) ดำรงความหลากหลายทางชีวภาพ และสร้างควมมั่นคงของฐานทรัพยากรธรรมชาติและคุณภาพสิ่งแวดล้อม
 - (๔) พัฒนาระบบบริหารจัดการภาครัฐให้มีประสิทธิภาพ คุณภาพพระตำบับานาชาติ สร้างความพึงพอใจให้กับผู้รับบริการสูงสุด
 - (๕) อนุรักษ์ ศิลปวัฒนธรรม วิถีชุมชน อัตลักษณ์ เชื่อมโยงกับการสร้างอาชีพและ รายได้ของท้องถิ่น
- เป้าประสงค์รวม :**
- (๑) จังหวัดกระบี่เป็นเมืองท่องเที่ยวเชิงอนุรักษ์ และเป็นเมืองท่องเที่ยวคุณภาพในระดับนานาชาติ
 - (๒) ทรัพยากรธรรมชาติและสิ่งแวดล้อมและแหล่งท่องเที่ยวของจังหวัดยังคงความอุดมสมบูรณ์ สวยงาม และปลอดภัย
 - (๓) จำนวนนักท่องเที่ยว รายได้จากการท่องเที่ยวเพิ่มขึ้น
 - (๔) มีโครงสร้างพื้นฐานและสิ่งอำนวยความสะดวกรองรับการท่องเที่ยวและขนส่งด้านการเกษตรที่ได้คุณภาพ มาตราฐานสากล และเพียงพอกับปริมาณความต้องการใช้
 - (๕) สินค้าเกษตรมีคุณภาพ ได้มาตรฐาน มีขีดความสามารถในการแข่งขันในระดับภูมิภาคและโลก เกษตรกรมีรายได้เพิ่มขึ้น
 - (๖) การเจริญเติบโตทางเศรษฐกิจมีเสถียรภาพ มีการจ้างงาน และการกระจายรายได้
 - (๗) เป็นแหล่งอุตสาหกรรมสะอาดและพลังงานทดแทน
 - (๘) ประชาชนมีความสุข คุณภาพชีวิตดี การศึกษามีคุณภาพ เข้าถึงบริการสาธารณสุขที่ได้มาตรฐาน มีความปลอดภัยในชีวิตและทรัพย์สิน และมีความพร้อมในการปรับตัวต่อการเปลี่ยนแปลงได้อย่างมีประสิทธิภาพ
 - (๙) ประชาชนมีส่วนร่วมในการพัฒนาจังหวัดกระบี่ในมิติต่างๆ สามารถปรับตัวได้เท่าทันกับบริบทการเปลี่ยนแปลงของประเทศ ภูมิภาค และโลก

ประเด็นยุทธศาสตร์ :

ประเด็นยุทธศาสตร์ที่ ๑: พัฒนาการท่องเที่ยวให้เป็นการท่องเที่ยวสีเขียว (Green Tourism) และเพิ่มศักยภาพให้ได้มาตรฐานในระดับสากล

เป้าประสงค์

- (๑) จังหวัดกระบี่เป็นเมืองท่องเที่ยวเชิงอนุรักษ์ และเป็นเมืองท่องเที่ยวคุณภาพในระดับนานาชาติ
- (๒) จำนวนนักท่องเที่ยว รายได้จากการท่องเที่ยวเพิ่มขึ้น
- (๓) มีโครงสร้างพื้นฐานและสิ่งอำนวยความสะดวกรองรับการท่องเที่ยวและขนส่งด้านการเกษตรที่ได้คุณภาพ มาตรฐานสากล และเพียงพอกับปริมาณความต้องการใช้

(๔) การเจริญเติบโตทางเศรษฐกิจมีเสถียรภาพ มีการจ้างงาน และกระจายรายได้
ตัวชี้วัด

- (๑) รายได้จากการท่องเที่ยวเพิ่มขึ้นไม่ต่ำกว่าร้อยละ ๑๕ จากฐานปีที่ผ่านมา
- (๒) จำนวนโครงสร้างพื้นฐานสิ่งอำนวยความสะดวกทางการท่องเที่ยวที่ได้รับการปรับปรุง ยกกระตือรือร้นน้อยกว่าร้อยละ ๒๕

(๓) ระดับความพึงพอใจของนักท่องเที่ยว ไม่ต่ำกว่าร้อยละ ๘(๔) จำนวนแหล่งท่องเที่ยวที่ได้รับการรับรองมาตรฐานจาก The Best of Krabi ไม่น้อยกว่า ๒ แห่ง

- (๕) จำนวนแหล่งท่องเที่ยวที่ได้รับการพัฒนา พื้นฟู ยกกระตือรือร้นกว่าร้อยละ ๒๕
- (๖) ทรัพยากรบุคคล องค์กรสถาบันชุมชนท้องถิ่นด้านการท่องเที่ยวได้รับการพัฒนา เพื่อยกระดับขีดความสามารถด้านการท่องเที่ยว ไม่น้อยกว่าร้อยละ ๒๕

กลยุทธ์/แนวทางการพัฒนา

- (๑) พื้นฟูและปรับปรุงแหล่งท่องเที่ยวรองรับการเป็นท่องเที่ยวสีเขียว (Green Tourism)
- (๒) พัฒนาโครงสร้างพื้นฐานและสิ่งอำนวยความสะดวกทางบก ทางน้ำ ทางอากาศ ปรับภูมิทัศน์เมือง โดยให้การออกแบบตามหลักอารยสถาปัตย์ (Universal Design) ควบคู่กับความมีสีสันและสอดคล้องกับบริบทที่เกี่ยวข้อง รองรับการเป็นเมืองท่องเที่ยวระดับนานาชาติ
- (๓) สร้างความตระหนักแก่ทุกภาคส่วนในความเป็นเจ้าบ้านที่ดี ให้บริการที่เป็นเลิศ
- (๔) พัฒนาคุณภาพบุคลากรท่องเที่ยว ทั้งทักษะและคุณภาพการให้บริการ ให้มีความพร้อมในการเป็นเมืองท่องเที่ยวระดับนานาชาติ
- (๕) พัฒนารูปแบบการท่องเที่ยวใหม่ที่มีความหลากหลาย เช่น การท่องเที่ยวเชิงวิถีชุมชน การยกระดับงานเทศกาลธีมเอกลักษณ์ของจังหวัด เป็นต้น
- (๖) พัฒนาระบบป้องกัน จัดการภัยพิบัติ และความปลอดภัยให้ได้มาตรฐานสากล
- (๗) สร้างภาพลักษณ์ของการเป็นเมืองท่องเที่ยวสีเขียว ให้เป็นที่รู้จักของนานาชาติ
- (๘) ดำเนินกลยุทธ์ทางการตลาดในกลุ่มนักท่องเที่ยวที่มีความสอดคล้องกับศักยภาพและบริบทการท่องเที่ยวของจังหวัด

(๙) ความคุมและจัดระเบียบผังเมืองให้เป็นไปตามกฎหมาย และคำนึงถึงความเป็นระเบียบเรียบร้อย การจัดแบ่งเขตพื้นที่ (Zoning) ความสวยงาม โดยคำนึงถึงการอนุรักษ์ทรัพยากรธรรมชาติและสิ่งแวดล้อม

(๑๐) จัดทำมาตรการและบังคับใช้กฎหมายในการจัดระเบียบและควบคุมการประกอบการของทุนต่างชาติ

(๑๑) พัฒนาระบบบริหารจัดการและจัดตั้งกลไกแบบมีส่วนร่วมของทุกฝ่ายในพื้นที่ เพื่อเป็นกติกากลางในการจัดระเบียบ พัฒนา และแก้ไขปัญหา ร่วมกับกัน ภายใต้กฎเกณฑ์การพัฒนาการท่องเที่ยวจังหวัดกระบี่สู่ความยั่งยืน

ประเด็นยุทธศาสตร์ที่ ๒: ยกระดับขีดความสามารถในการผลิตด้านการเกษตรและแปรรูปสินค้าเกษตรอย่างครบวงจร ควบคู่กับการพัฒนาอุตสาหกรรมสะอาดและพลังงานทางเลือก

เป้าประสงค์

(๑) สินค้าเกษตรมีคุณภาพ ได้มาตรฐาน มีขีดความสามารถในการแข่งขันในระดับภูมิภาคและโลก
เกษตรกรรมรายได้เพิ่มขึ้น

(๒) เป็นแหล่งอุตสาหกรรมสะอาดและพลังงานทดแทน

ตัวชี้วัด

- (๑) ประสิทธิภาพในการสกัดน้ำมันปาเล็มเพิ่มขึ้นไม่ต่ำกว่าร้อยละ ๑๘.๕๐
- (๒) จำนวนฟาร์มที่ได้รับมาตรฐานเพิ่มขึ้น ร้อยละ ๕
- (๓) ปริมาณยางพาราที่สถาบันเกษตรกรรวบรวมได้ เพิ่มขึ้นไม่ต่ำกว่าร้อยละ ๒๕
- (๔) จำนวนเกษตรกรที่ได้รับการส่งเสริมและพัฒนาให้มืออาชีพและรายได้เพิ่มมากขึ้น ไม่ต่ำกว่าร้อยละ ๒๕

ละ ๒๕

- (๕) จำนวนสถาบันเกษตรกรที่รับ การพัฒนา ความรู้และทักษะการผลิต ไม่ต่ำกว่าร้อยละ ๒๕
- (๖) จำนวนเกษตรกรที่ได้รับการส่งเสริมและพัฒนาในการลดต้นทุนการผลิต ไม่ต่ำกว่าร้อยละ ๑๐

กลยุทธ์/แนวทางการพัฒนา

(๑) เพิ่มผลิตภาพการผลิตปาล์มน้ำมันและยางพารา ให้สามารถแข่งขันได้ในตลาดโลก

(๒) พัฒนาศักยภาพเกษตรกรและสถาบันเกษตรกรให้มีความสามารถในการผลิตและการบริหารจัดการสินค้าเกษตรที่มีคุณภาพ

(๓) กำหนด Zoning การทำเกษตรกรรมและอุตสาหกรรมแปรรูปสินค้าเกษตร

(๔) พัฒนาโครงสร้างพื้นฐานรองรับภาคเกษตรและภาคอุตสาหกรรม

(๕) พัฒนาระบบบริหารจัดการน้ำที่มีประสิทธิภาพ รวมทั้งระบบชลประทานอย่างทั่วถึงและเป็น

ธรรม

(๖) ส่งเสริมการสร้างอาชีพเสริมแก่เกษตรกรปาล์มน้ำมันและยางพาราเพื่อสร้างความมั่นคงด้านรายได้

(๗) ขยายฐานการผลิตสินค้าเกษตรที่หลากหลาย ทั้งพืช ปศุสัตว์ ประมง ในรูปแบบการผลิตที่เหมาะสม เพื่อสร้างรายได้ และสร้างความมั่นคงด้านอาหารของจังหวัด

(๘) ส่งเสริมการทำเกษตรชีวภาพ วนเกษตร เกษตรผสมผสาน ตามแนวปรัชญาของเศรษฐกิจพอเพียง

(๙) ส่งเสริมและยกระดับวิสาหกิจขนาดกลางและขนาดย่อมให้เป็นกลไกสำคัญในการพัฒนาเศรษฐกิจของจังหวัด และสนับสนุนให้มีการใช้สินค้าและผลิตภัณฑ์ชุมชนภายในจังหวัด

(๑๐) ส่งเสริมให้มีการจัดตั้งโรงงานกลั่นน้ำมันปาล์มบริสุทธิ์ ในพื้นที่โดยเน้นให้เป็นอุตสาหกรรม

สะอาด

(๑๑) ขยายผลการผลิตไปโอดีเซลเพื่อใช้เป็นพลังงานทดแทน

(๑๒) พัฒนาพลังงานหมุนเวียนและพลังงานทางเลือกเพื่อใช้เป็นแหล่งพลังงานที่สำคัญของจังหวัด และจัดทำแผนพัฒนาพลังงานทดแทนระดับจังหวัด

(๑๓) พัฒนาศักยภาพเกษตรกรรุ่นใหม่และสร้างทายาทเกษตรกรแบบมืออาชีพเพื่อสร้างความยั่งยืนของอาชีพเกษตรกร

(๑๔) พัฒนาข้อตกลงร่วมกันในการบริหารจัดการและพัฒนาการเกษตรของจังหวัด เพื่อสร้างความร่วมมือและใช้เป้าหมายทางการทำงานที่เห็นชอบร่วมกัน

(๑๕) พัฒนาแหล่งเรียนรู้ด้านการเกษตรครบวงจรทุกหมู่บ้าน (พืช, ประมง, ปศุสัตว์)

ประเด็นยุทธศาสตร์ที่ ๓: เสริมสร้างคุณภาพชีวิตประชาชนผู้สังคมน่าอยู่ และปรับปรุงรองรับกระแสการเปลี่ยนแปลง

เป้าประสงค์

(๑) ประชาชนมีความสุข คุณภาพชีวิตดี การศึกษามีคุณภาพ เข้าถึงบริการสาธารณสุขที่ได้มาตรฐาน มีความปลอดภัยในชีวิตและทรัพย์สิน และมีคุณภาพพร้อมในการปรับตัวต่อการเปลี่ยนแปลงได้อย่างมีประสิทธิภาพ

(๒) ประชาชนมีส่วนร่วมในการพัฒนาจังหวัดกระบวนมิติต่างๆ สามารถปรับตัวได้เท่าทันกับบริบทการเปลี่ยนแปลงของประเทศ ภูมิภาค และโลก

ตัวชี้วัด

(๑) ร้อยละของครัวเรือนที่ตกเกณฑ์ จปฐ.ได้รับการแก้ไขและผ่านเกณฑ์ จปฐ.ไม่น้อยกว่าร้อยละ ๕๐ ของครัวเรือน ที่ตกเกณฑ์ จปฐ.

(๒) จำนวนสถานศึกษาขั้นพื้นฐาน มีผลสัมฤทธิ์ทางการเรียนทุกกลุ่มสาระวิชาหลักมีค่าเฉลี่ยระดับประเทศไม่ต่ำกว่าร้อยละ ๒๕

(๓) ระดับความถี่ในการดำเนินการตามโครงการสร้างวัฒนธรรมที่พึงประสงค์ ไม่ต่ำกว่าร้อยละ ๒๕

(๔) ร้อยละความถี่ของการแก้ปัญหาด้านสาธารณสุข ไม่ต่ำกว่าร้อยละ ๘๐

(๕) ร้อยละของสถานสถานที่พัฒนาและสร้างกระบวนการการกล่อมเกลาสังคมด้วยศาสนาร้อยละ ๒๕

(๖) ร้อยละ ๘๐ ของแรงงานที่ได้รับการพัฒนาคุณภาพชีวิตด้านแรงงานตามเป้าหมายที่กำหนด

(๗) ร้อยละความพึงพอใจของผู้บริการ ไม่ต่ำกว่าร้อยละ ๘๐

(๘) ร้อยละของหมู่บ้าน/ชุมชน ที่มีความเข้มแข็งและมีระบบเฝ้าระวัง ไม่น้อยกว่าร้อยละ ๘๐

(๙) จำนวนหมู่บ้าน/ชุมชนที่ได้รับการส่งเสริมพัฒนาเป็นหมู่บ้านเศรษฐกิจพอเพียงต้นแบบ เกณฑ์วัดของกระทรวงมหาดไทย

กลยุทธ์/แนวทางการพัฒนา

การเปลี่ยนแปลง

(๑) เสริมสร้างภูมิคุ้มกันทางสังคมและยกระดับความพร้อมของเครือข่ายเพื่อการปรับตัวให้เท่าทัน

(๒) บัณฑิต บำบัด และปราบปราม การแพร่ระบาดของยาเสพติดและอบายมุขในทุกกลุ่ม

(๓) สร้างความมั่นคงและปลอดภัยในชีวิตและทรัพย์สินแก่ประชาชนทุกพื้นที่

ประชากรคุณภาพ การศึกษาให้มีความสามารถในการแข่งขันระดับประเทศและรองรับการเข้าสู่ประชาคมอาเซียน

(๕) เสริมสร้างและพัฒนาศักยภาพของแรงงานให้มีความพร้อมต่อการเปลี่ยนแปลงของภูมิภาคและโลก

(๖) พัฒนาศักยภาพของสถาบันครอบครัวให้มีความเข้มแข็งและเร่งสร้างภูมิคุ้มกัน ส่วนสัมพันธ์ภาพในครอบครัว พร้อมรับการเปลี่ยนแปลงของสภาพเศรษฐกิจและสังคม

(๗) พัฒนาศักยภาพการเรียนรู้สำหรับประชาชนทุกช่วงวัย

(๘) ส่งเสริมและสนับสนุนการจัดสวัสดิการสังคมให้ครอบคลุมทุกกลุ่มเป้าหมาย

- (๙) ยกกระดับคุณภาพชีวิตตามหลักปรัชญาเศรษฐกิจพอเพียง โดยส่งเสริมการชี้แจงทางสังคม
- (๑๐) สร้างค่านิยมที่พึงประสงค์ของคนกระบี่
- (๑๑) พัฒนาชุมชน สังคม ผู้กระเป๋มีองสุภาพ
- (๑๒) ส่งเสริมการเข้าถึงการอำนวยความสะดวกความเพื่อลดความเหลื่อมล้ำทางสังคม

ประเด็นยุทธศาสตร์ที่ ๔: อนุรักษ์และฟื้นฟูทรัพยากรธรรมชาติและสิ่งแวดล้อมอย่างยั่งยืน
เป้าประสงค์

(๑) ทรัพยากรธรรมชาติและสิ่งแวดล้อมและแหล่งท่องเที่ยวของจังหวัดยังคงความอุดมสมบูรณ์
ตัวชี้วัด

- (๑) จำนวนโครงการ (กิจกรรม) อนุรักษ์ ดำเนินการฟื้นฟูทรัพยากรธรรมชาติและสิ่งแวดล้อม ขององค์กรปกครองส่วนท้องถิ่น ไม่น้อยกว่า ๑ โครงการ/แห่ง
- (๒) พื้นที่ป่าหรือที่สาธารณะที่ถูกบุกรุกทำลายได้รับการฟื้นฟูร้อยละ ๕๐
- (๓) คุณภาพน้ำอยู่ในเกณฑ์มาตรฐาน (มาตรฐานคุณภาพน้ำทะเล พารามิเตอร์ความโปร่งใส สำหรับวัดน้ำทะเล ลดลงจากสภาพธรรมชาติ) ไม่ต่ำกว่าร้อยละ ๑๐
- (๔) ระบบบริหารจัดการขยะมีประสิทธิภาพเพิ่มขึ้นโดยปริมาณขยะลดลง ร้อยละ ๕

กลยุทธ์/แนวทางการพัฒนา

- (๑) คู่เมือง ป้องกัน รักษา ฟื้นฟูพื้นที่ป่า และเขตอนุรักษ์
- (๒) ตรวจสอบ ป้องกัน ควบคุม กำกับ ดูแลการก่อให้เกิดผลกระทบด้านสิ่งแวดล้อมและมลพิษ และบังคับใช้กฎหมายอย่างจริงจังและเป็นธรรม
- (๓) พัฒนาระบบบำบัดมลพิษที่ได้คุณภาพมาตรฐาน และเพียงพอต่อปริมาณการบำบัด เช่น ระบบบำบัดน้ำเสีย ชยะ เสี่ยง จัดระเบียบทาบแร่ แผลลอย เป็นต้น
- (๔) ผลักดันให้เกิดมาตรการทางสังคม ในการเฝ้าระวัง ดูแล ทรัพยากรทางทะเล ชายฝั่ง ภูเขา ส่งเสริมการจัดการพื้นที่ชายฝั่งโดยการมีส่วนร่วมของชุมชน
- (๕) บริหารจัดการพื้นที่ป่าชายเลนโดยคำนึงถึงภูมิปัญญาท้องถิ่นในการบริหารจัดการพื้นที่แนวปะการัง อนุรักษ์หัตทะเล เพื่อสร้างสมดุลของระบบนิเวศและความอุดมสมบูรณ์ และสร้างมาตรการป้องกันการกัดเซาะชายฝั่ง
- (๖) เฝ้าระวัง ตรวจสอบ กำกับ ดูแล ส่งเสริม เผยแพร่ บำบัดรักษาทรัพยากรน้ำในระดับกลุ่มน้ำ
- (๗) กำหนดมาตรการส่งเสริม ป้องกันและบังคับใช้กฎหมายอย่างจริงจังและเป็นธรรมต่อผู้ทำลายทรัพยากรธรรมชาติและสิ่งแวดล้อมของจังหวัดทุกประเภท
- (๘) สร้างจิตสำนึกให้เยาวชน ประชาชนทุกกลุ่ม และเครือข่ายการมีส่วนร่วมในการบริหารจัดการ และเฝ้าระวังทรัพยากรธรรมชาติและสิ่งแวดล้อมและศิลปกรรมอย่างเข้มแข็ง
- (๙) พัฒนาฐานข้อมูลทรัพยากรธรรมชาติและสิ่งแวดล้อมของจังหวัดทุกประเภทให้มีความทันสมัยของข้อมูล เพื่อนำมาใช้ในการวางแผนและตัดสินใจเชิงนโยบาย รวมทั้งเพื่อติดตามและตรวจสอบสถานการณ์อย่างต่อเนื่อง

(๑๐) ส่งเสริมให้มีกิจกรรม CSR ด้านสิ่งแวดล้อม ให้เป็นนโยบายของจังหวัด โดยกำหนดดัชนีชี้วัดให้ชัดเจน

๑. ยุทธศาสตร์การพัฒนาขององค์กรปกครองส่วนท้องถิ่นในเขตจังหวัด

วิสัยทัศน์ “เมืองท่องเที่ยวคุณภาพเกษตรอุตสาหกรรมยั่งยืน สังคมน่าอยู่”

พันธกิจ

๑. เสริมสร้างศักยภาพเศรษฐกิจจังหวัด (ด้านการท่องเที่ยวด้านการเกษตร ด้านโครงสร้างพื้นฐาน) ให้มีคุณภาพ แข็งขันได้ มีคุณธรรม รับผิดชอบต่อสังคมและเป็นเศรษฐกิจบนฐานความรู้ ตามแนวปรัชญาเศรษฐกิจพอเพียง

๒. พัฒนาคมนาคมให้มีความรู้ มีคุณธรรม และสามารถนำความรู้ไปใช้ในการดำรงชีวิตและประกอบอาชีพได้อย่างเต็มศักยภาพ

๓. ดำรงความหลากหลายทางชีวภาพ และสร้างความมั่นคงของฐานทรัพยากรธรรมชาติและคุณภาพสิ่งแวดล้อม

๔. พัฒนาระบบบริหารจัดการภาครัฐให้มีประสิทธิภาพ คุณภาพ รวมถึงสร้างความพึงพอใจให้กับผู้รับบริการ(ประชาชน)สูงสุด

๕. อนุรักษ์ ศิลปวัฒนธรรม วิถีชุมชน อัตลักษณ์ ประเพณีท้องถิ่น เชื่อมโยงกับการสร้างอาชีพและรายได้ของท้องถิ่น

ยุทธศาสตร์

ยุทธศาสตร์ที่ ๑ พัฒนาการท่องเที่ยวให้เป็นการท่องเที่ยวสีเขียว (Green Tourism)

กลยุทธ์

๑. อนุรักษ์ฟื้นฟูทรัพยากรธรรมชาติและสิ่งแวดล้อม รวมถึงการดำเนินกิจกรรมท่องเที่ยวที่เชื่อมต่อ การเป็นเมืองท่องเที่ยวคุณภาพ

๒. พัฒนาโครงสร้างพื้นฐานสิ่งอำนวยความสะดวกให้สอดคล้องกับบริบทที่เกี่ยวข้อง เพื่อรองรับการ เป็นเมืองท่องเที่ยว

๓. ให้บริการและอำนวยความสะดวกแก่นักท่องเที่ยว ทั้งการให้ข้อมูลให้ความช่วยเหลือ นักท่องเที่ยวต่าง ๆ

๔. สร้างค่านิยมให้ทุกภาคส่วนตระหนักในความเป็นเจ้าของบ้านที่เต็มใจให้บริการรวมทั้งให้ ความสำคัญกับการผลิตและยกระดับคุณภาพของบุคลากรด้านการท่องเที่ยว

๕. พัฒนารูปแบบการท่องเที่ยวให้มีความหลากหลาย เพื่อดึงดูดใจนักท่องเที่ยว

๖. พัฒนาระบบและมาตรการการรักษาค่าความปลอดภัยแก่ชีวิตและทรัพย์สินของนักท่องเที่ยวและ ประชาชน

๗. สร้างภาพลักษณ์การจัดการท่องเที่ยวให้เป็นที่รู้จักของนานาชาติโดยการรักษาจุดยืนของการเป็น เมืองท่องเที่ยวคุณภาพ

๘. ควบคุมและจัดระเบียบผังเมืองให้เป็นตามกฎหมาย โดยคำนึงถึงความเป็นระเบียบเรียบร้อย การจัดแบ่งเขตพื้นที่ (Zoning) ความสวยงาม รวมทั้งคำนึงถึงการอนุรักษ์ทรัพยากรธรรมชาติและสิ่งแวดล้อม

๙. พัฒนาระบบบริหารจัดการแบบมีส่วนร่วมของทุกฝ่ายในพื้นที่เพื่อเป็นกติกากำหนดการพัฒนา การจัด ระบบและการแก้ไขปัญหาร่วมกัน

๑๐. ส่งเสริมการสืบสานศิลปวัฒนธรรม ประเพณี และภูมิปัญญาท้องถิ่น ให้เกื้อหนุนต่อการ ท่องเที่ยว

ยุทธศาสตร์ที่ ๒ เพิ่มมูลค่าผลิตภัณฑ์ทางการเกษตร และเพิ่มศักยภาพให้กับเกษตรกร
กลยุทธ์

๑. พัฒนาโครงสร้างพื้นฐานรองรับภาคเกษตร

คุณภาพ

๒. พัฒนาศักยภาพเกษตรกรให้มีความสามารถในการผลิตและการบริหารจัดการสินค้าเกษตรที่มีคุณภาพ
๓. สนับสนุนการพัฒนาแหล่งน้ำเพื่อการอุปโภคบริโภคให้เพียงพอต่อความต้องการของประชาชน
๔. ส่งเสริมการก่อสร้างแก๊สชีวภาพ และเพื่อใช้ในภาคเกษตรกรรม
๕. ส่งเสริมการขยายฐานการผลิตสินค้าเกษตรที่หลากหลาย ทั้งพืช ปศุสัตว์ ประมง ในรูปแบบการผลิตที่เหมาะสม เพื่อสร้างรายได้และสร้างความมั่นคงด้านอาหารของจังหวัด

พอเพียง

๖. ส่งเสริมการทำเกษตรชีวภาพ วนเกษตร เกษตรผสมผสาน ตามแนวปรัชญาของเศรษฐกิจพอเพียง
 ๗. สนับสนุนให้มีการใช้สินค้าและผลิตภัณฑ์ชุมชนภายในจังหวัด
 ๘. สนับสนุนการลดต้นทุนการผลิตทางการเกษตร
- ยุทธศาสตร์ที่ ๓ เสริมสร้างคุณภาพชีวิตประชาชนสู่สังคมน่าอยู่**
- กลยุทธ์**
๑. ป้องกันและแก้ไขปัญหาการแพร่ระบาดของยาเสพติด
 ๒. สร้างความมั่นคงและปลอดภัยในชีวิตและทรัพย์สินแก่ประชาชน
 ๓. พัฒนาคุณภาพการศึกษาให้มีความสามารถในการแข่งขันระดับประเทศและรองรับการเข้าสู่ประชาคมอาเซียน

สังคม

๕. เสริมสร้างสถาบันครอบครัวให้มีความเข้มแข็งพร้อมรับการเปลี่ยนแปลงของสภาพเศรษฐกิจและสังคม
 ๖. ส่งเสริมการนำค่านิยมหลักของคนไทย ๑๒ประการ มาปฏิบัติให้เกิดผลเป็นรูปธรรม
 ๗. ส่งเสริมการมีส่วนร่วมของประชาชนในการพัฒนาท้องถิ่น
 ๘. ส่งเสริมให้ประชาชนมีสุขภาพอนามัยที่ดี
 ๙. ส่งเสริมการสร้างคุณธรรม จริยธรรม ให้เกิดขึ้นในสังคม
- ยุทธศาสตร์ที่ ๔ อนุรักษ์ฟื้นฟูทรัพยากรธรรมชาติและสิ่งแวดล้อมให้เอื้อต่อการเป็นเมืองท่องเที่ยว**

คุณภาพ

กลยุทธ์

๑. สนับสนุนการแก้ไขปัญหาขยะน้ำเสีย ปัญหามลพิษจากโรงงาน น้ำทะเลกัดเซาะชายฝั่ง และทรัพยากรธรรมชาติถูกทำลาย
๒. สร้างจิตสำนึกให้กับประชาชนในการรักษา ฟื้นฟูทรัพยากรธรรมชาติและสิ่งแวดล้อม ให้เอื้อต่อการเป็นเมืองท่องเที่ยวคุณภาพ
๓. อนุรักษ์ฟื้นฟูทรัพยากรธรรมชาติและสิ่งแวดล้อม ให้เอื้อต่อการดำรงชีวิตของประชาชน

หมายเหตุ

เมืองท่องเที่ยวคุณภาพประกอบด้วย

๑. ทุกภาคส่วนตระหนักในความเป็นเจ้าของบ้านที่ มีจิตบริการ
๒. การจัดการท่องเที่ยวจะเน้นทั้งการตลาดและสร้างมูลค่าเพิ่มทางการท่องเที่ยว โดยการรักษาจุดยืนของการเป็นเมืองท่องเที่ยวคุณภาพ
๓. เน้นการให้บริการและอำนวยความสะดวกแก่นักท่องเที่ยว
๔. สร้างระบบและมาตรฐานการรักษาค่ามรดกภัยแก่ชีวิตและทรัพย์สินของนักท่องเที่ยว

๕. อนุรักษ์และฟื้นฟูทรัพยากรธรรมชาติและสิ่งแวดล้อม และดำเนินกิจกรรมท่องเที่ยวที่เอื้อต่อการเป็นเมืองท่องเที่ยวเชิงคุณภาพระดับนานาชาติ
๖. พัฒนาโครงการสร้างพื้นฐาน สิ่งอำนวยความสะดวก เพื่อสร้างความสะดวกสบายและยกระดับมาตรฐานความเป็นเมืองท่องเที่ยวระดับนานาชาติ
๗. พัฒนาระบบบริหารจัดการแบบมีส่วนร่วมของทุกฝ่ายในพื้นที่ เพื่อเป็นกติกาในการจัดระเบียบพัฒนา และแก้ปัญหา

เกษตรอุตสาหกรรม

คือ การนำเทคโนโลยีเข้ามาผสมผสานกับการเกษตรแบบดั้งเดิม โดยมีจุดประสงค์เพื่อเพิ่มคุณค่าผลผลิตทางการเกษตรที่มีอยู่เพื่อตอบสนองความต้องการพื้นฐานของประชาชนที่เพิ่มจำนวนขึ้นอย่างเพียงพอ และสามารถเก็บรักษาผลผลิตส่วนที่เหลือเมื่อความขาดแคลนในอนาคตเกษตรอุตสาหกรรมยังมีส่วนช่วยในการพัฒนาคุณภาพชีวิตของเกษตรกรให้ดีขึ้นอย่างค่อยๆเป็นค่อยๆไป เพราะหลักการของเกษตรอุตสาหกรรม(จากพระราชดำริของพระบาทสมเด็จพระเจ้าอยู่หัว)เป็นการนำวิทยาการมาเป็นส่วนเสริมเพื่อเพิ่มศักยภาพให้กับการเกษตร แต่ยังคงการเกษตรกรรมแบบดั้งเดิมที่สอดคล้องกับธรรมชาติไว้เป็นหลัก จึงทำให้เกิดความสมดุลระหว่างประชากรกับทรัพยากรธรรมชาติ และส่งเสริมให้เกิดการพัฒนาที่อยู่ในรูปแบบของความเรียบง่ายและพอเพียง ซึ่งถือเป็นการวางรากฐานการดำเนินชีวิตของพลชนชาวไทยที่ยั่งยืน

สังคมน่าอยู่

หมายถึง สังคมที่ประชาชนอยู่ด้วยความสุข มั่นคงปลอดภัย สะดวกสบาย สิ่งแวดล้อมที่ดี มีสุขภาพกายและใจดี มีงานทำ มีสังคมสงบสุข ประชาชนมีความสมัครร่วมคิดร่วมทำ ภายใต้การสนับสนุนจากภาครัฐ และองค์กรต่าง ๆ

๒. ยุทธศาสตร์ขององค์กรปกครองส่วนท้องถิ่น

๒.๑ วิสัยทัศน์ (Vision)

องค์การบริหารส่วนตำบลเกาะลันตาน้อย ได้กำหนดวิสัยทัศน์ (Vision) เพื่อแสดงสถานการณ์ในอนาคตซึ่งเป็นจุดมุ่งหมายความคาดหวังที่ต้องการให้เกิดขึ้นในอนาคตข้างหน้าซึ่งจะสามารถสะท้อนถึงสภาพการณ์ของถิ่นในอนาคตได้อย่างรอบด้านภายใต้การเปลี่ยนแปลงของสภาพแวดล้อมด้านต่างๆ จึงได้กำหนดวิสัยทัศน์ คาคทหวังที่จะให้เกิดขึ้นในอนาคต ดังนี้

“พัฒนาคุณภาพชีวิต สร้างเศรษฐกิจที่มั่นคง ดำรงไว้ซึ่งบริหารจัดการที่ดี มีการพัฒนาในทุกด้าน เพื่อความเจริญที่ยั่งยืน”

๒.๒ ยุทธศาสตร์การพัฒนาองค์การบริหารส่วนตำบลเกาะลันตาน้อย คณะกรรมการพัฒนาองค์การบริหารส่วนตำบลเกาะลันตาน้อย ร่วมกับประชาคมท้องถิ่น ส่วนราชการรัฐวิสาหกิจ วมทั้งองค์กรต่างๆ ที่เกี่ยวข้อง ได้กำหนดยุทธศาสตร์ขององค์การบริหารส่วนตำบลเกาะลันตาน้อย ๓ ด้าน โดยมีรายละเอียดดังนี้

๑. ด้านการพัฒนาการส่งเสริมการท่องเที่ยวและอนุรักษ์ทรัพยากรธรรมชาติและสิ่งแวดล้อม
อย่างยั่งยืน
เพื่อพัฒนาทรัพยากรการท่องเที่ยว ปรับปรุงสถานที่ท่องเที่ยว พัฒนาคุณภาพและมาตรฐานการบริการ สร้างความเชื่อมั่นแก่นักท่องเที่ยว และสร้างจุดเด่นเพื่อดึงดูดนักท่องเที่ยว โดยไม่ละเลยการอนุรักษ์ และฟื้นฟูทรัพยากรธรรมชาติและสิ่งแวดล้อมอย่างยั่งยืน
 ๒. ด้านการพัฒนาการส่งเสริมคุณภาพชีวิตและสร้างความเข้มแข็งให้ชุมชน
เพื่อพัฒนา ส่งเสริมให้ได้รับการศึกษาเพิ่มขึ้น มีแหล่งเรียนรู้ที่หลากหลาย ส่งเสริมการมีส่วนร่วมของประชาชน ส่งเสริมศิลปวัฒนธรรมและภูมิปัญญาท้องถิ่น และปรับปรุงระบบสาธารณูปโภค สาธารณูปการ เช่น ไฟฟ้า ประปา ให้ได้มาตรฐานและเพียงพอต่อความต้องการของประชาชนและประชาชนในพื้นที่ที่มีความเข้มแข็งพึ่งตัวเองได้
 ๓. ด้านการพัฒนาการส่งเสริมผลิตผลและเพิ่มศักยภาพให้กับชุมชน
เพื่อยกระดับคุณภาพชีวิตของประชาชนในทุกด้านอย่างทั่วถึง ส่งเสริม จัดหาแหล่งทุนจัดตั้งกลุ่มอาชีพ ส่งเสริมการผลิตและแปรรูป ให้เป็นที่รู้จักของต่างถิ่น
- ๒.๓ เป้าประสงค์ผลสัมฤทธิ์ในอนาคต ประกอบด้วยเป้าประสงค์ ดังนี้
๑. การบริหารจัดการโปร่งใส ประชาชนมีส่วนร่วม และได้รับการบริการอย่างเป็นธรรม
 ๒. เด็ก เยาวชน และประชาชน ได้รับโอกาสทางการศึกษามากยิ่งขึ้น
 ๓. ประชาชนมีคุณภาพชีวิตดีต่างกันต่าง ๆ ที่ดีขึ้น เช่น ไฟฟ้า ประปา ถนน สาธารณสุข ฯลฯ
 ๔. ส่งเสริมผลิตผลและแปรรูปผลผลิต จัดหาอาชีพเสริมรายได้
 ๕. ส่งเสริมให้อนุรักษ์ทรัพยากรธรรมชาติและสิ่งแวดล้อม และส่งเสริมให้เป็นแหล่งท่องเที่ยวเชิงนิเวศนอย่างยั่งยืน
 ๖. ส่งเสริมศิลปวัฒนธรรมและภูมิปัญญา วิถีชีวิตของท้องถิ่น

๒.๔ ตัวอย่าง สิ่งที่บ่งชี้ หรือ บอกว่าการดำเนินกิจกรรมไปถึงจุดใด ประกอบด้วยชีวิต ดังนี้

๑. ประชาชนในพื้นที่มีส่วนร่วมและเข้าถึงการบริการด้านต่าง ๆ อาทิ ด้านสาธารณสุข การลงทะเบียนผู้สูงอายุ ขององค์การบริหารส่วนตำบลเกาะลันตาน้อย
๒. เด็กในพื้นที่ตำบลเกาะลันตาน้อยได้รับการศึกษาที่ดีและมีมาตรฐาน พื้นที่ตำบลเกาะลันตาน้อยมีแหล่งที่เรียนที่หลากหลายเหมาะสมกับการเรียนรู้ของคนทั่วไป
๓. พัฒนางานด้านสาธารณสุขโรคและสธารณูปการ ให้ได้มาตรฐาน อาทิ ปัญหาขยะ ปัญหาไฟฟ้า ถนน ประปา
๔. ส่งเสริมผลิตผลในท้องถิ่น แปรรูปผลิตภัณฑ์ ส่งเสริมการรวมกลุ่ม เพื่อเพิ่มรายได้และชุมชนมีความเข้มแข็ง และเป็นที่ยูักของนักท่องเที่ยว
๕. มีการจัดกิจกรรม โครงการ การส่งเสริม และอนุรักษ์ ทรัพยากรธรรมชาติและสิ่งแวดล้อม มีการจัดกิจกรรม โครงการ การส่งเสริมจริยธรรม คุณธรรม ภูมิปัญญาท้องถิ่น จารีต ประเพณี และวิถีชีวิตชุมชนอย่างต่อเนื่อง

๒.๕ คำเป้าหมายสิ่งที่บอกตัวชี้วัดที่องค์การบริหารส่วนตำบลเกาะลันตาน้อย ต้องการให้บรรลุผลและแสดงถึงการบรรลุเป้าประสงค์ ประกอบด้วย

๑. ประชาชนมีส่วนร่วมและมีบทบาทในด้านต่างๆ ร่วมกับองค์การบริหารส่วนตำบลเกาะลันตาน้อย อย่างน้อย ปีละ ๓ โครงการ
๒. เด็กได้รับการศึกษา นันทนาการ และส่งเสริมให้ประชาชนได้รับความรู้เพิ่มขึ้นและมีแหล่งเรียนรู้เพิ่มขึ้น อย่างน้อยปีละ ๔ โครงการ
๓. ถนน สะพาน ในพื้นที่อยู่ในสภาพที่ ได้มาตรฐาน ไม่น้อยกว่า ร้อยละ ๗๕ ของจำนวนทั้งหมดที่อยู่อำนาจหน้าที่ แหล่งน้ำ และระบบประปา หมู่บ้านที่อยู่ในความรับผิดชอบ ได้รับการดูแลให้เพียงพอต่อความต้องการของประชาชน ร้อยละ ๗๕ ของจำนวนทั้งหมดที่อยู่ในอำนาจหน้าที่
๔. ส่งเสริมการแปรรูปผลิตผล จัดหาอาชีพเสริม การรวมกลุ่มของประชาชน สร้างรายได้ ลดรายจ่ายให้กับประชาชน อย่างน้อย ๒ โครงการ
๕. จัดกิจกรรม/โครงการฟื้นฟู และอนุรักษ์ทรัพยากรธรรมชาติและสิ่งแวดล้อมให้ดีขึ้น ประโยชน์สูงสุด รวมถึงการแก้ไขปัญหาสิ่งแวดล้อมในพื้นที่ อาทิ ปัญหาขยะ อย่างน้อยปี และการส่งเสริมการท่องเที่ยว อย่างน้อยปีละ ๒ โครงการ
๖. จัดกิจกรรม โครงการ การส่งเสริม และอนุรักษ์ จารีตประเพณี วัฒนธรรมท้องถิ่น ภูมิปัญญาท้องถิ่น และวิถีชีวิตชุมชนอย่างน้อยปีละ ๓ โครงการ

๒.๖ กลยุทธ์การวางแผนสู่การปฏิบัติเพื่อบรรลุเป้าหมาย ประกอบด้วย ๑๓ กลยุทธ์

๑. ส่งเสริมให้ประชาชนได้รับการศึกษาเพิ่มขึ้น
๒. ส่งเสริมให้ประชาชนมีแหล่งเรียนรู้ที่หลากหลาย
๓. ส่งเสริมการรวมกลุ่มและการมีส่วนร่วม
๔. ส่งเสริมสุขภาพอนามัยและการออกกำลังกาย
๕. ส่งเสริมศิลปวัฒนธรรม ภูมิปัญญาท้องถิ่น จารีต ประเพณี วิถีชีวิต
๖. ก่อสร้าง ปรับปรุง บำรุงรักษา ถนน สะพาน ท่อระบายน้ำ ฯลฯ

๗. ขยายเขตไฟฟ้าและติดตั้งปรับปรุงบำรุงรักษาระบบไฟฟ้าสาธารณะ
๘. ส่งเสริม พัฒนา จัดตั้ง กลุ่มอาชีพ ส่งเสริมการผลิตและแปรรูปผลิตภัณฑ์ ในตำบลเกาะล้าน ตาน้อย เพื่อเพิ่มรายได้ให้กับชุมชน
๙. ส่งเสริมและพัฒนาแหล่งท่องเที่ยว ประชาสัมพันธ์แหล่งท่องเที่ยวในตำบล

๒๗ จุดยืนทางยุทธศาสตร์จุดยืน ความมุ่งมั่น ประเด็นสำคัญและเป็นหัวใจหลักในการทำแผนยุทธศาสตร์ ประกอบไปด้วย

๑. พัฒนาการพยากรณ์การท่องเที่ยว ปรับปรุงสถานที่ท่องเที่ยว พัฒนาคุณภาพและมาตรฐาน การบริการ สร้างความเชื่อมั่นแก่นักท่องเที่ยว และสร้างจุดเด่นเพื่อดึงดูดนักท่องเที่ยว โดยไม่ละเลยการอนุรักษ์ และฟื้นฟูทรัพยากรธรรมชาติและสิ่งแวดล้อมอย่างยั่งยืน
๒. พัฒนา ส่งเสริมให้ได้รับการศึกษาเพิ่มขึ้น มีแหล่งเรียนรู้ที่หลากหลาย ส่งเสริมการมีส่วนร่วมของประชาชน ส่งเสริมศิลปวัฒนธรรมและภูมิปัญญาท้องถิ่น และปรับปรุงระบบ สาธารณูปโภค สาธารณูปการ เช่น ไฟฟ้า ประปา ให้ได้มาตรฐานและเพียงพอต่อความต้องการของประชาชนและประชาชนในพื้นที่มีความเข้มแข็งพึ่งตัวเองได้
๓. ยกระดับคุณภาพชีวิตของประชาชนในทุกด้านอย่างทั่วถึง ส่งเสริม จัดหาแหล่งทุน จัดตั้ง กลุ่มอาชีพ ส่งเสริมการผลิตและแปรรูป ให้เป็นที่รู้จักของต่างถิ่น

ทศศาสตร์

พัฒนา
การศึกษาศาสตร์

ทศศาสตร์

ทศศาสตร์

ทศศาสตร์
การพัฒนา
องค์การ

ทศศาสตร์
การพัฒนา

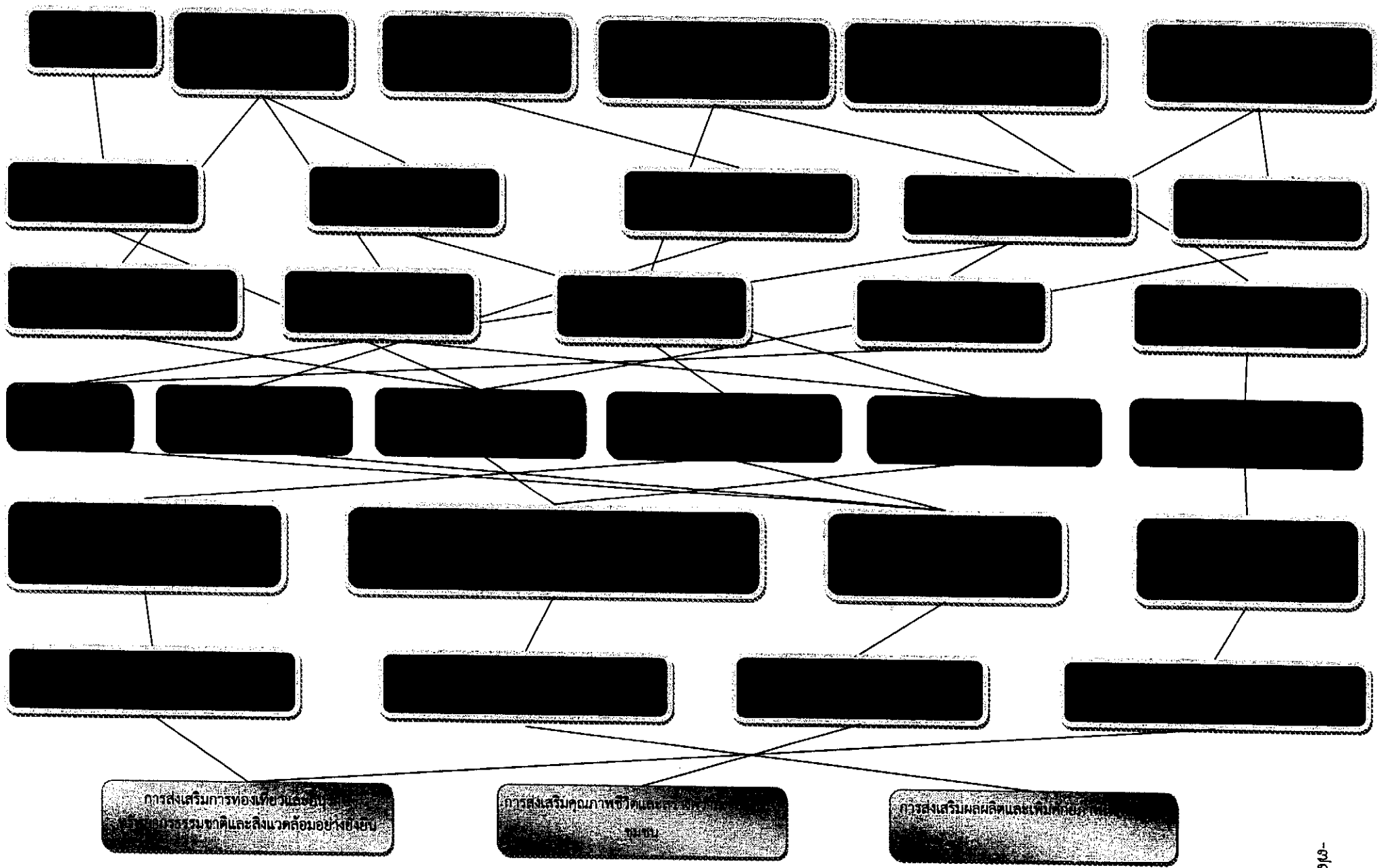

วิทยาลัย



ศาสตร์

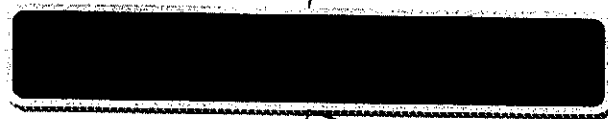
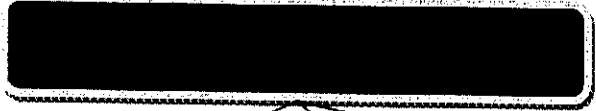

ประสงค์



เป้าหมาย

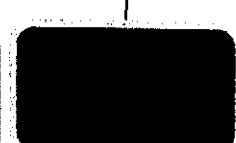
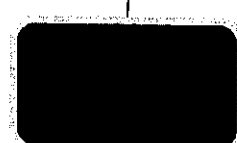
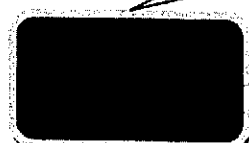

กลยุทธ์



แผนงาน

การส่งเสริมการท่องเที่ยวและ
พัฒนาภูมิทัศน์และสิ่งแวดล้อมอย่างยั่งยืน

การส่งเสริมคุณภาพชีวิตและสร้าง
ชุมชน

การส่งเสริมผลิตผลและเพิ่มศักยภาพ

๓.๕ รายละเอียดยุทธศาสตร์

ความเชื่อมโยง กับยุทธศาสตร์ จังหวัด	ยุทธศาสตร์ อปท.ในเขต จังหวัด	ยุทธศาสตร์ อปท.	เป้า ประสงค์	ตัวชี้วัด ผลผลิต/ โครงการ	ค่าเป้าหมาย				ความก้าว หน้าของ เป้าหมาย	กลยุทธ์	ผลผลิต/ โครงการ	หน่วยงาน รับผิดชอบ หลัก	หน่วย สนับสนุน
					๒๕๖๑	๒๕๖๒	๒๕๖๓	๒๕๖๔					
ยุทธศาสตร์ที่ ๑	ยุทธศาสตร์ที่ ๑	ยุทธศาสตร์ที่ ๑	ข้อ ๕	ข้อ ๔, ๕	๒	๒	๒	๒	๘	ข้อ ๙	ข้อ ๙	สำนักงาน ปลัด	ทุกส่วน ราชการ
ยุทธศาสตร์ที่ ๒	ยุทธศาสตร์ที่ ๒	ยุทธศาสตร์ที่ ๓	ข้อ ๔	ข้อ ๔	๒	๒	๒	๒	๘	ข้อ ๘	ข้อ ๘	กอง สวัสดิการฯ	สำนักงาน ปลัด
ยุทธศาสตร์ที่ ๓	ยุทธศาสตร์ที่ ๓	ยุทธศาสตร์ที่ ๒	ข้อ ๑,๒,๓,๕,๖	ข้อ ๑,๒,๓,๕,๖	๑๕	๑๕	๑๕	๑๕	๖๐	ข้อ ๑,๒,๓,๔,๕, ๖,๗	ข้อ ๑,๒,๓,๔,๕,๖,๗	ทุกส่วน ราชการ	ทุกส่วน ราชการ
ยุทธศาสตร์ที่ ๔	ยุทธศาสตร์ที่ ๔	ยุทธศาสตร์ที่ ๑	ข้อ ๕	ข้อ ๑,๒,๔,๕	๙	๙	๙	๙	๓๖	ข้อ ๙	ข้อ ๙	ทุกส่วน ราชการ	ทุกส่วน ราชการ

ส่วนที่ ๔ การนำแผนพัฒนาท้องถิ่นสี่ปีไปสู่การปฏิบัติ

๑. ยุทธศาสตร์การพัฒนาและแผนพัฒนา

ที่	ยุทธศาสตร์	ด้าน	แผนงาน	หน่วยงาน รับผิดชอบ	หน่วยงาน สนับสนุน
๑	การส่งเสริมการท่องเที่ยวและอนุรักษ์ทรัพยากรธรรมชาติและสิ่งแวดล้อมอย่างยั่งยืน	๑. ด้านบริการชุมชนและสังคม	๑.เคหะและชุมชน ๒.สร้างความเข้มแข็งของชุมชน ๓.การศาสนาวัฒนธรรมและนันทนาการ	กองช่าง กองสวัสดิการสังคม กองการศึกษา	
		๒.การเศรษฐกิจ	๑.การเกษตร	สำนักงานปลัด	
๒	การส่งเสริมคุณภาพชีวิตและสร้างความเข้มแข็งให้ชุมชน	๑.บริหารงานทั่วไป	๑.บริหารงานทั่วไป ๒.การรักษาความสงบภายใน	สำนักงานปลัด สำนักงานปลัดและกองสวัสดิการสังคม	
		๒.บริการชุมชนและสังคม	๑.การศึกษา ๒.สาธารณสุข ๓.สังคมสงเคราะห์ ๔.เคหะและชุมชน ๕.สร้างความเข้มแข็งของชุมชน ๖.การศาสนาวัฒนธรรมและนันทนาการ	กองการศึกษา สำนักงานปลัด กองสวัสดิการสังคม กองช่าง สำนักงานปลัดและกองสวัสดิการสังคม กองการศึกษา	
		๓.การเศรษฐกิจ	๑.อุตสาหกรรมและการโยธา ๒.การเกษตร	กองช่าง สำนักงานปลัด	
		๔.การดำเนินงานอื่น	๑.งบกลาง	สำนักงานปลัดและกองสวัสดิการสังคม	

ส่วนที่ ๔ การนำแผนพัฒนาท้องถิ่นสู่ปฏิบัติการปฏิบัติ

๑. ยุทธศาสตร์การพัฒนาและแผนพัฒนา

ที่	ยุทธศาสตร์	ด้าน	แผนงาน	หน่วยงาน รับผิดชอบ	หน่วยงาน สนับสนุน
ที่	ยุทธศาสตร์	ด้าน	แผนงาน	หน่วยงาน รับผิดชอบ	หน่วยงาน สนับสนุน
๓	การส่งเสริมผลผลิตและเพิ่มศักยภาพ ให้กับชุมชน	๑.บริหารทั่วไป ๒.บริการชุมชนและสังคม ๓.การเศรษฐกิจ	๑.บริหารงานทั่วไป ๑.การศึกษา ๒.สาธารณสุข ๓.สังคมสงเคราะห์ ๔.เคหะและชุมชน ๕.สร้างความเข้มแข็งของชุมชน ๖.การศาสนาวัฒนธรรมและนันทนาการ ๑.อุตสาหกรรมและการโยธา ๒.การเกษตร ๓.การพาณิชย์	สำนักงานปลัด กองการศึกษา สำนักงานปลัด กองสวัสดิการสังคม กองช่าง สำนักงานปลัดและกองสวัสดิการสังคม กองการศึกษา กองช่าง สำนักงานปลัด สำนักงานปลัด	
รวม	๓ ยุทธศาสตร์	๔ ด้าน	๒๕ แผนงาน	๕ กอง	

๓. การวิเคราะห์เพื่อพัฒนาท้องถิ่น

๓.๑ การวิเคราะห์กรอบการจัดทำยุทธศาสตร์ขององค์กรปกครองส่วนท้องถิ่น

องค์การบริหารส่วนตำบลเกาะลันตาน้อยได้วิเคราะห์ข้อมูลเพื่อหาจุดแข็ง จุดอ่อน โอกาส และ

อุปสรรคต่อการพัฒนาองค์การบริหารส่วนตำบล

สาขาการพัฒนา	จุดแข็ง / โอกาส	จุดอ่อน / อุปสรรค
<p>ด้านโครงสร้างพื้นฐาน</p>	<p>จุดแข็ง</p> <ul style="list-style-type: none"> - การคมนาคม ถนนหนทาง ใช้งานได้ดีพอสมควร - มีแหล่งน้ำที่สร้างขึ้นไว้ใช้ในการเกษตร - มีบ่อน้ำตื้น บ่อบาดาล ไว้ใช้ในการอุปโภคบริโภค - มีไฟฟ้า โทรศัพท์ ในการอำนวยความสะดวก <p>โอกาส</p> <ul style="list-style-type: none"> - หน่วยงานอื่น ๆ เช่น องค์การบริหารส่วนจังหวัด กรมทางหลวงชนบทให้การสนับสนุนงบประมาณในเส้นทางสายหลักที่ต้องใช้งบประมาณจำนวนมากอย่างต่อเนื่อง - มีการสร้างสะพาน ทำให้การเดินทางระหว่าง ๒ เกาะ มีความสะดวก รวดเร็วขึ้น 	<p>จุดอ่อน</p> <ul style="list-style-type: none"> - โครงสร้างพื้นฐาน เช่น ถนนยังไม่ดีพอ ถนนเป็นถนนดิน หินคดุก มีสภาพเป็นหลุมเป็นบ่อ การคมนาคมไม่สะดวกเท่าที่ควร - ขาดระบบสาธารณูปโภคทั่วถึงทั้งตำบล(ไฟฟ้า ประปา โทรศัพท์) - ขาดแหล่งน้ำเพื่อการอุปโภคและบริโภค การเกษตร - ไฟฟ้าดับบ่อยครั้ง <p>อุปสรรค</p> <ul style="list-style-type: none"> - การพัฒนาด้านโครงสร้างพื้นฐานเป็นไปได้ช้ากว่าการขยายตัวของชุมชน - พื้นที่ส่วนใหญ่อยู่ในเขตสปก.หรือป่าสงวน บางโครงการไม่สามารถดำเนินการได้

สาขาการพัฒนา	จุดแข็ง / โอกาส	จุดอ่อน / อุปสรรค
ด้านสังคม	<p>จุดแข็ง</p> <ul style="list-style-type: none">- องค์การบริหารส่วนตำบลจัดสรรงบประมาณสนับสนุนการดูแลสุขภาพของประชาชนอย่างต่อเนื่อง- องค์การบริหารส่วนตำบลสนับสนุนกิจกรรมกีฬาและนันทนาการของนักเรียน หมู่บ้านและตำบลอย่างต่อเนื่อง พร้อมทั้งจัดหาสถานที่เพื่อให้ประชาชนใช้ออกกำลังกายในหมู่บ้าน- โครงสร้างประชากรในชุมชน ยังเป็นสังคมชนบท ที่ยังช่วยเหลือเกื้อกูล ซึ่งส่วนใหญ่จะเป็นญาติพี่น้องกัน	<p>จุดอ่อน</p> <ul style="list-style-type: none">- คนวัยหนุ่มสาวทำงานนอกบ้านมากขึ้น- มีการแพร่ระบาดของยาเสพติดทุกชุมชน- เด็กกำพร้า เด็กด้อยโอกาส เพิ่มขึ้นทุกปี- ผู้นำระดับหมู่บ้านยังไม่เห็นความสำคัญเรื่องการส่งเสริมการออกกำลังกายอย่างจริงจัง- องค์การภาคประชาชนยังไม่เข้มแข็ง
	<p>โอกาส</p> <ul style="list-style-type: none">- องค์การบริหารส่วนตำบลจัดกิจกรรมส่งเสริมประเพณีวัฒนธรรมในท้องถิ่นอย่างต่อเนื่อง เช่น พิธีเข้าสู่หมู่บ้านเถลิงถวัลยราชสิริสวัสดิ์ตลอด วันฮารารายอ ฯลฯ ทำให้สามารถรักษา ประเพณี วัฒนธรรมท้องถิ่นได้- ได้รับความร่วมมือในด้านการดูแลสุขภาพอนามัยจากหน่วยงานที่เกี่ยวข้องเป็นอย่างดี เช่น โรงพยาบาลส่งเสริมสุขภาพระดับตำบล โรงพยาบาล- มีการถ่ายโอนอำนาจในการจัดการศึกษาขั้นพื้นฐานให้แก่องค์กรปกครองส่วนท้องถิ่น- มีการจัดตั้งองค์กรภาคประชาชนขึ้นมาใหม่เพิ่มขึ้น	<p>อุปสรรค</p> <ul style="list-style-type: none">- เมื่อมีการเชื่อมต่อสะพานระหว่างเกาะ ๒ เกาะ กระแสวัฒนธรรมตะวันตกและวัตถุนิยมเข้าแทนที่ประเพณีดั้งเดิมของท้องถิ่น และวิถีชีวิตของประชาชน ทำให้สถาบันครอบครัวอ่อนแอลง ผู้ด้อยโอกาสขาดการดูแลจากครอบครัว- การป้องกันโรคติดต่อบางชนิดไม่สามารถทำได้ครอบคลุมพื้นที่ทั้งตำบลได้ เช่น โรคเอดส์ โรคไข้เลือดออก

สาขาการพัฒนา	จุดแข็ง / โอกาส	จุดอ่อน / อุปสรรค
ด้านเศรษฐกิจ	<p>จุดแข็ง</p> <ul style="list-style-type: none">- องค์การบริหารส่วนตำบลจัดสรรงบประมาณในการพัฒนากลุ่มอาชีพและวิสาหกิจชุมชนอย่างต่อเนื่อง- มีคณะกรรมการศูนย์ถ่ายทอดเทคโนโลยีประจำตำบลทำหน้าที่ประสานงานระดับหมู่บ้าน ตำบลและอำเภอ ในด้านการส่งเสริมการเกษตร และการส่งเสริมกลุ่มอาชีพต่าง ๆ- องค์การบริหารส่วนตำบลสนับสนุนเงินทุนในการประกอบอาชีพของกลุ่มเกษตรกรและวิสาหกิจชุมชน	<p>จุดอ่อน</p> <ul style="list-style-type: none">- ราคาที่ผลผลิตทางการเกษตรขึ้นอยู่กับภาวะทางการตลาด เกษตรกรไม่สามารถกำหนดราคาเองได้- ขาดบุคลากรด้านการบริหารจัดการกลุ่มอาชีพและวิสาหกิจชุมชน- การรวมกลุ่มเพื่อประกอบอาชีพของประชาชนในตำบลอยู่ในเกณฑ์ต่ำ- การพัฒนาผลผลิตของสินค้าเกษตรให้มีคุณภาพเพิ่มขึ้นและลดต้นทุนในการผลิตยังไม่มีการดำเนินการที่เป็นรูปธรรม
	<p>โอกาส</p> <ul style="list-style-type: none">- มีหน่วยงานภายนอกเข้ามาดูแลดำเนินการฝึกอบรมอาชีพ พัฒนาทักษะฝีมือแรงงานด้านต่าง ๆ- หน่วยงานระดับจังหวัดจัดสรรเงินทุนสนับสนุนกลุ่มเกษตรกรที่มีผลการดำเนินงานของกลุ่มต่อเนื่องและเป็นรูปธรรม- มีการเชื่อมต่อสะพาน ช่วงหลังสออด – ศาลาด่าน ทำให้ประชาชนมีงานทำ และมีรายได้เพิ่มขึ้น	<p>อุปสรรค</p> <ul style="list-style-type: none">- การจัดกิจกรรมให้ความรู้ในการพัฒนากลุ่มอาชีพ ต้องใช้เวลาและมีการติดตามประเมินผล ทำให้เป็นอุปสรรคในการเข้าร่วมกิจกรรมของสมาชิกกลุ่ม เนื่องจากต้องประกอบอาชีพหลักของครอบครัว- คนวัยทำงานมีความรู้ทางภาษาต่ำ

สาขาการพัฒนา	จุดแข็ง / โอกาส	จุดอ่อน / อุปสรรค
ด้านการอนุรักษ์ทรัพยากรธรรมชาติและสิ่งแวดล้อม	<p>จุดแข็ง</p> <ul style="list-style-type: none">- ผู้บริหารท้องถิ่นมีนโยบายสนับสนุนการอนุรักษ์ทรัพยากรธรรมชาติและสิ่งแวดล้อมในท้องถิ่น- มีสถานการณ์ที่สามารถใช้เป็นแหล่งเรียนรู้เรื่องการอนุรักษ์ทรัพยากรธรรมชาติและสิ่งแวดล้อม- ตำบลเกาะลิบตานั้นมีแหล่งป่าชายเลนที่อุดมสมบูรณ์- มีภูเขาเกาะแก่ง และชายหาดที่สวยงามหลายแห่ง <p>โอกาส</p> <ul style="list-style-type: none">- ยุทธศาสตร์การพัฒนาจังหวัด เน้นการบริหารจัดการทรัพยากรธรรมชาติและสิ่งแวดล้อม- กระแสสังคมให้ความสำคัญในเรื่องสิ่งแวดล้อม	<p>จุดอ่อน</p> <ul style="list-style-type: none">- ขาดระบบบริหารสิ่งแวดล้อมที่เป็นระบบและยั่งยืน- ผู้นำชุมชนตระหนักและเห็นความสำคัญในการอนุรักษ์ทรัพยากรธรรมชาติและสิ่งแวดล้อมน้อย- การจัดตั้งเครือข่ายในระดับหมู่บ้านทำได้ไม่ถึง- เกิดไฟไหม้ป่าอยู่บ่อยครั้ง <p>อุปสรรค</p> <ul style="list-style-type: none">- การให้ความรู้แก่ประชาชนในการอนุรักษ์ทรัพยากรธรรมชาติและสิ่งแวดล้อมขาดความต่อเนื่องทั้งจากภาครัฐบาลและหน่วยงานอื่น ๆ ที่ทำงานด้านสิ่งแวดล้อม- มีการบุกรุกที่ดินสาธารณะเพิ่มมากขึ้นทุกปี เพื่อทำการเกษตรและการท่องเที่ยว- ไม่มีแหล่งน้ำธรรมชาติ ที่เพียงพอในฤดูแล้ง

สาขาการพัฒนา	จุดแข็ง / โอกาส	จุดอ่อน / อุปสรรค
ด้านการบริหาร ส่งเสริมการมีส่วนร่วม ร่วมของประชาชน	จุดแข็ง <ul style="list-style-type: none">- มีการปฏิรูประบบราชการ มีการถ่ายโอนอำนาจสู่ท้องถิ่น- บุคลากรในองค์กรภาครัฐมีความรู้ความสามารถและมีจิตสำนึกการให้บริการ- องค์กรบริหารส่วนตำบลพัฒนาระบบบริหารจัดการและจัดหาอุปกรณ์เทคโนโลยีมาใช้ในการบริหาร- องค์กรการบริหารส่วนตำบลส่งเสริมกระบวนการมีส่วนร่วมของประชาชนทุกภาคส่วน โอกาส <ul style="list-style-type: none">- กรมส่งเสริมการปกครองท้องถิ่น มีนโยบายให้องค์กรปกครองส่วนท้องถิ่นใช้เทคโนโลยีในการทำงาน เช่น อินเทอร์เน็ตระบบฐานข้อมูล- กรมส่งเสริมการปกครองท้องถิ่น จัดอบรมการใช้คอมพิวเตอร์ให้กับบุคลากรขององค์กรปกครองส่วนท้องถิ่นในสายงานที่เกี่ยวข้องครอบคลุมทุกตำแหน่ง	จุดอ่อน <ul style="list-style-type: none">- การจัดหาอุปกรณ์เทคโนโลยีในการบริหารและให้บริการประชาชนยังมีไม่เพียงพอ- ประชาชนเห็นความสำคัญของการมีส่วนร่วมในการบริหารงานขององค์กรบริหารส่วนตำบลในเกณฑ์ต่ำ อุปสรรค <ul style="list-style-type: none">- ไม่ค่อยมีการประสานงานกันระหว่างผู้นำฝ่ายปกครอง ฝ่ายท้องถิ่น ผู้นำศาสนา และผู้นำชุมชน- บางโครงการที่ดี ไม่ได้รับทราบจากผู้บริหารชุดใหม่

บัญชีสรุปโครงการพัฒนา
แผนพัฒนาสี่ปี(พ.ศ.๒๕๖๑-๒๕๖๔)
อบต.เกาะลันตาน้อย

1
1

ยุทธศาสตร์	๒๕๖๑		๒๕๖๒		๒๕๖๓		๒๕๖๔		รวม ๔ ปี	
	จำนวนโครงการ	งบประมาณ	จำนวนโครงการ	งบประมาณ	จำนวนโครงการ	งบประมาณ	จำนวนโครงการ	งบประมาณ	จำนวนโครงการ	งบประมาณ
๑. การส่งเสริมการท่องเที่ยวและอนุรักษ์ทรัพยากรธรรมชาติและสิ่งแวดล้อมอย่างยั่งยืน										
แผนงานบริหารงานทั่วไป	๒	๖๐,๐๐๐.๐๐	๒	๖๐,๐๐๐.๐๐	๒	๖๐,๐๐๐.๐๐	๒	๖๐,๐๐๐.๐๐	๘	๒๔๐,๐๐๐.๐๐
แผนงานสร้างความเข้มแข็งของชุมชน	๓	๑๒๐,๐๐๐.๐๐	๓	๑๒๐,๐๐๐.๐๐	๓	๑๒๐,๐๐๐.๐๐	๓	๑๒๐,๐๐๐.๐๐	๑๒	๔๘๐,๐๐๐.๐๐
แผนงานการศาสนาวัฒนธรรมและนันทนาการ	๖	๓๐๐,๐๐๐.๐๐	๖	๓๐๐,๐๐๐.๐๐	๖	๓๐๐,๐๐๐.๐๐	๖	๓๐๐,๐๐๐.๐๐	๒๔	๑,๒๐๐,๐๐๐.๐๐
แผนงานอุตสาหกรรมและการโยธา	๓	๒๕๐,๐๐๐.๐๐	๓	๑,๑๐๐,๐๐๐.๐๐	๓	๑,๑๐๐,๐๐๐.๐๐	๓	๑,๑๐๐,๐๐๐.๐๐	๑๒	๓,๕๕๐,๐๐๐.๐๐
แผนงานการเกษตร	๑	๕๐,๐๐๐.๐๐	๑	๕๐,๐๐๐.๐๐	๑	๕๐,๐๐๐.๐๐	๑	๕๐,๐๐๐.๐๐	๔	๒๐๐,๐๐๐.๐๐
รวมทั้งสิ้น	๑๕	๗๘๐,๐๐๐.๐๐	๑๕	๑,๖๓๐,๐๐๐.๐๐	๑๕	๑,๖๓๐,๐๐๐.๐๐	๑๕	๑,๖๓๐,๐๐๐.๐๐	๖๐	๕,๖๗๐,๐๐๐.๐๐
๒. การส่งเสริมคุณภาพชีวิตและสร้างความเข้มแข็งให้ชุมชน										
แผนงานบริหารงานทั่วไป	๑๔	๙๔๐,๐๐๐.๐๐	๑๔	๙๔๐,๐๐๐.๐๐	๑๔	๙๔๐,๐๐๐.๐๐	๑๔	๙๔๐,๐๐๐.๐๐	๕๖	๓,๗๖๐,๐๐๐.๐๐
แผนงานการศึกษา	๑๕	๖,๖๙๕,๐๐๐.๐๐	๑๕	๖,๖๙๕,๐๐๐.๐๐	๑๕	๖,๖๙๕,๐๐๐.๐๐	๑๕	๖,๖๙๕,๐๐๐.๐๐	๖๐	๒๖,๗๘๐,๐๐๐.๐๐
แผนงานสาธารณสุข	๖	๓๓๕,๐๐๐.๐๐	๖	๓๓๕,๐๐๐.๐๐	๖	๓๓๕,๐๐๐.๐๐	๖	๓๓๕,๐๐๐.๐๐	๒๔	๑,๓๔๐,๐๐๐.๐๐
แผนงานสังคมสงเคราะห์	๓	๒๓๐,๐๐๐.๐๐	๓	๒๓๐,๐๐๐.๐๐	๓	๒๓๐,๐๐๐.๐๐	๓	๒๓๐,๐๐๐.๐๐	๑๒	๙๒๐,๐๐๐.๐๐
แผนงานเคหะและชุมชน	๓	๒๕๐,๐๐๐.๐๐	๓	๒๕๐,๐๐๐.๐๐	๓	๒๕๐,๐๐๐.๐๐	๓	๒๕๐,๐๐๐.๐๐	๑๒	๑,๐๐๐,๐๐๐.๐๐
แผนงานสร้างความเข้มแข็งของชุมชน	๑๐	๕๗๗,๕๐๐.๐๐	๑๐	๕๗๗,๕๐๐.๐๐	๑๐	๕๗๗,๕๐๐.๐๐	๑๐	๕๗๗,๕๐๐.๐๐	๔๐	๒,๓๑๐,๐๐๐.๐๐
แผนงานการศาสนาวัฒนธรรมและนันทนาการ	๑๔	๑,๔๘๐,๐๐๐.๐๐	๑๔	๑,๔๘๐,๐๐๐.๐๐	๑๔	๑,๔๘๐,๐๐๐.๐๐	๑๔	๑,๔๘๐,๐๐๐.๐๐	๕๖	๕,๙๒๐,๐๐๐.๐๐
แผนงานอุตสาหกรรมและการโยธา	๙๐	๕๙๘,๑๑๕,๐๐๐.๐๐	๙๐	๕๙๘,๙๐๕,๐๐๐.๐๐	๙๐	๕๙๘,๔๕๕,๐๐๐.๐๐	๙๐	๕๙๘,๔๕๕,๐๐๐.๐๐	๓๖๐	๒,๓๙๖,๙๓๐,๐๐๐.๐๐

ยุทธศาสตร์	๒๕๖๑		๒๕๖๒		๒๕๖๓		๒๕๖๔		รวม ๕ ปี	
	จำนวนโครงการ	งบประมาณ	จำนวนโครงการ	งบประมาณ	จำนวนโครงการ	งบประมาณ	จำนวนโครงการ	งบประมาณ	จำนวนโครงการ	งบประมาณ
แผนงานการเกษตร	๓	๑๕๐,๐๐๐.๐๐	๓	๑๕๐,๐๐๐.๐๐	๓	๑๕๐,๐๐๐.๐๐	๓	๑๕๐,๐๐๐.๐๐	๑๒	๖๐๐,๐๐๐.๐๐
แผนงานงบบกลาง	๔	๔,๙๙๙,๒๐๐.๐๐	๔	๔,๙๙๙,๒๐๐.๐๐	๔	๔,๙๙๙,๒๐๐.๐๐	๔	๔,๙๙๙,๒๐๐.๐๐	๑๖	๑๙,๙๙๖,๘๐๐.๐๐
รวมทั้งสิ้น	๑๖๒	๖๑๓,๙๙๙,๒๐๐.๐๐	๑๖๒	๖๑๕,๕๖๑,๒๐๐.๐๐	๑๖๒	๖๑๕,๑๑๑,๒๐๐.๐๐	๑๖๒	๖๑๕,๑๑๑,๒๐๐.๐๐	๖๕๘	๒,๔๕๙,๕๕๖,๘๐๐.๐๐
๓. การส่งเสริมผลผลิตและเพิ่มศักยภาพให้ชุมชน										
๓. ๑ แผนงานบริหารงานทั่วไป	๕	๓๑๕,๐๐๐.๐๐	๕	๓๑๕,๐๐๐.๐๐	๕	๓๑๕,๐๐๐.๐๐	๕	๓๑๕,๐๐๐.๐๐	๒๐	๑,๒๖๐,๐๐๐.๐๐
๓. ๒ แผนงานสร้างความเข้มแข็งของชุมชน	๕	๓๐๐,๐๐๐.๐๐	๕	๓๐๐,๐๐๐.๐๐	๕	๓๐๐,๐๐๐.๐๐	๕	๓๐๐,๐๐๐.๐๐	๒๐	๑,๒๐๐,๐๐๐.๐๐
๓. ๓ แผนงานอุตสาหกรรมและการโยธา	๑	๑๐๐,๐๐๐.๐๐	๑	๑๐๐,๐๐๐.๐๐	๑	๑๐๐,๐๐๐.๐๐	๑	๑๐๐,๐๐๐.๐๐	๔	๔๐๐,๐๐๐.๐๐
๓. ๔ แผนงานการเกษตร	๔	๑๖๕,๐๐๐.๐๐	๔	๑๖๕,๐๐๐.๐๐	๔	๑๖๕,๐๐๐.๐๐	๔	๑๖๕,๐๐๐.๐๐	๑๖	๖๖๐,๐๐๐.๐๐
รวมทั้งสิ้น	๑๕	๘๘๐,๐๐๐.๐๐	๑๕	๘๘๐,๐๐๐.๐๐	๑๕	๘๘๐,๐๐๐.๐๐	๑๕	๘๘๐,๐๐๐.๐๐	๖๐	๓,๕๒๐,๐๐๐.๐๐
รวมทั้งหมด	๑๙๒	๖๑๕,๔๓๑,๒๐๐.๐๐	๑๙๒	๖๑๘,๐๗๑,๒๐๐.๐๐	๑๙๒	๖๑๗,๖๒๑,๒๐๐.๐๐	๑๙๒	๖๑๗,๖๒๑,๒๐๐.๐๐	๗๖๘	๒,๔๖๘,๗๕๖,๘๐๐.๐๐

๑.๒ แผนงาน เคหะและชุมชน

๓	โครงการ	วัตถุประสงค์	เป้าหมาย (ผลผลิตของโครงการ)	งบประมาณและที่ผ่านมา				ตัวชี้วัด (KPI)	ผลที่คาดว่าจะได้รับ	หน่วยงาน รับผิดชอบหลัก
				๒๕๖๑ (บาท)	๒๕๖๒ (บาท)	๒๕๖๓ (บาท)	๒๕๖๔ (บาท)			
๑	ปรับปรุงสะพาน คสล. สะพานท่าโตะเต	เพื่อประชาชนคมนาคม	กว้าง ๓.๐๐ ม.	๑๐๐,๐๐๐	๙๕๐,๐๐๐	๙๕๐,๐๐๐	๙๕๐,๐๐๐	๑ แห่ง	ประชาชนคมนาคม	กองช่าง
	โป๊ (ทำเทียบเรือ หมู่ที่ ๖)	สะดวก	ยาว ๒๐๐ ม.						สะดวกขึ้น	
๔	ก่อสร้างถนน คสล. สายสะพานลิง	เพื่อให้ประชาชนคมนาคม	กว้าง ๕ ม.	๕๐,๐๐๐	๕๐,๐๐๐	๕๐,๐๐๐	๕๐,๐๐๐	๑ สาย	ประชาชนคมนาคม	กองช่าง
	หมู่ที่ ๓	สะดวก	ยาว ๗๐๐ ม.						สะดวกขึ้น	
๕	ปรับปรุงภูมิทัศน์ทำเทียบเรือ	เพื่อส่งเสริมให้เป็นแหล่ง	หมู่ที่ ๔,๖	๑๐๐,๐๐๐	๑๐๐,๐๐๐	๑๐๐,๐๐๐	๑๐๐,๐๐๐	๒ แห่ง	เป็นแหล่งท่องเที่ยว	กองช่าง
		ท่องเที่ยว							แห่งใหม่	

๒

๑.๓ แผนงาน สร้างความเข้มแข็งของชุมชน

ที่	โครงการ	วัตถุประสงค์	เป้าหมาย (ผลผลิตของโครงการ)	งบประมาณและที่ผ่านมา				ตัวชี้วัด (KPI)	ผลที่คาดว่าจะได้รับ	หน่วยงาน รับผิดชอบหลัก
				๒๕๖๑ (บาท)	๒๕๖๒ (บาท)	๒๕๖๓ (บาท)	๒๕๖๔ (บาท)			
๖	อบรมภาษาเพื่อการท่องเที่ยว	เพื่อส่งเสริมให้ประชาชนสามารถสื่อสารกับนักท่องเที่ยวต่างประเทศ	๕๐ คน	๕๐,๐๐๐	๕๐,๐๐๐	๕๐,๐๐๐	๕๐,๐๐๐	๕๐ คน	ประชาชนสื่อสารกับนักท่องเที่ยวได้	สำนักงานปลัด
๗	โครงการสนับสนุน /แหล่งเรียนรู้ชุมชน	เพื่อให้ประชาชนมีแหล่งเรียนรู้ที่หลากหลาย	๖ แห่ง	๒๐,๐๐๐	๒๐,๐๐๐	๒๐,๐๐๐	๒๐,๐๐๐	๖ แห่ง	ประชาชนมีแหล่งเรียนรู้มากขึ้น	สป,กศ,กส
๘	โครงการเทศกาลหอยวึ่ง หาดหลังสอด	เพื่อส่งเสริมการท่องเที่ยวในตำบลเกาะลันตาน้อย	ประชาชนและนักท่องเที่ยว	๕๐,๐๐๐	๕๐,๐๐๐	๕๐,๐๐๐	๕๐,๐๐๐	๑๐๐๐ คน	นักท่องเที่ยวต่าง ๆ รู้ตำบลเกาะลันตาน้อยมากขึ้น	กองสวัสดิการสังคม

๑.๔ แผนงาน การศาสนาวัฒนธรรมและนันทนาการ

ที่	โครงการ	วัตถุประสงค์	เป้าหมาย (ผลผลิตของโครงการ)	งบประมาณและที่ผ่านมา				ตัวชี้วัด (KPI)	ผลที่คาดว่าจะได้รับ	หน่วยงาน รับผิดชอบหลัก
				๒๕๖๑ (บาท)	๒๕๖๒ (บาท)	๒๕๖๓ (บาท)	๒๕๖๔ (บาท)			
๙	สำรวจและพัฒนาแหล่งท่องเที่ยวเชิงนิเวศน์	เพื่อส่งเสริมให้แหล่งท่องเที่ยวในพื้นที่	ตำบลเกาะลิบ-ตาน้อย	๕๐,๐๐๐	๕๐,๐๐๐	๕๐,๐๐๐	๕๐,๐๐๐	ตำบลเกาะลิบตาน้อย	มีแหล่งท่องเที่ยวมากขึ้น	สำนักงานปลัด
๑๐	การรักษาความสะอาดบริเวณที่สาธารณะ	เพื่อให้พื้นที่สาธารณะสะอาดและสวยงาม	พื้นที่สาธารณะ	๕๐,๐๐๐	๕๐,๐๐๐	๕๐,๐๐๐	๕๐,๐๐๐	พื้นที่สาธารณะ	พื้นที่สาธารณะมีความสะอาดและสวยงาม	สำนักงานปลัด
๑๑	ปรับปรุงแหล่งท่องเที่ยวเชิงนิเวศน์	เพื่อปรับปรุงให้เป็นที่รู้จักของนักท่องเที่ยว	ต.เกาะลิบตาน้อย	๕๐,๐๐๐	๕๐,๐๐๐	๕๐,๐๐๐	๕๐,๐๐๐	๑ แห่ง	นักท่องเที่ยวรู้จักมากขึ้น	สำนักงานปลัด
๑๒	การประชาสัมพันธ์หรือส่งเสริมแหล่งท่องเที่ยวของตำบล	เพื่อให้ประชาชนหรือนักท่องเที่ยวรู้จักมากขึ้น	ประชาสัมพันธ์	๓๐,๐๐๐	๓๐,๐๐๐	๓๐,๐๐๐	๓๐,๐๐๐	ได้มีการประชาสัมพันธ์	ประชาชนและนักท่องเที่ยวรู้จักมากขึ้น	สำนักงานปลัด
๑๓	งานลานตา ลันตา	เพื่อส่งเสริมให้เกาะลิบตาน้อยเป็นที่รู้จัก	นักท่องเที่ยว ๑๐๐ คน	๑๐๐,๐๐๐	๑๐๐,๐๐๐	๑๐๐,๐๐๐	๑๐๐,๐๐๐	๑๐๐ คน	นักท่องเที่ยวรู้จักเกาะลิบตาน้อยมากขึ้น	กองการศึกษา
๑๔	จัดงานกระบี่เบิกฟ้า	เพื่อส่งเสริมให้ตำบลเกาะลิบตาน้อยเป็นที่รู้จัก	นักท่องเที่ยว ๑๐๐ คน	๒๐,๐๐๐	๒๐,๐๐๐	๒๐,๐๐๐	๒๐,๐๐๐	๑๐๐ คน	นักท่องเที่ยวรู้จักตำบลเกาะลิบตาน้อยมากขึ้น	กองการศึกษา

รายละเอียดโครงการพัฒนา
แผนพัฒนาท้องถิ่นสี่ปี(พ.ศ.๒๕๖๑-๒๕๖๔)
สำหรับ องค์กรปกครองส่วนท้องถิ่นดำเนินการ
(ชื่อ อปท) องค์การบริหารส่วนตำบลเกาะลันตาน้อย

- ก.ยุทธศาสตร์จังหวัดที่ เสริมสร้างคุณภาพชีวิตประชาชนสู่สังคมน่าอยู่และปรับตัวรองรับกระแสการเปลี่ยนแปลง
ข.ยุทธศาสตร์การพัฒนาขององค์กรปกครองส่วนท้องถิ่นในเขตจังหวัด เสริมสร้างคุณภาพชีวิตประชาชนสู่สังคมน่าอยู่
๒. ยุทธศาสตร์ การส่งเสริมคุณภาพชีวิตและสร้างความเข้มแข็งให้ชุมชน

๑๖๖

๑.๑ แผนงาน บริหารงานทั่วไป

ที่	โครงการ	วัตถุประสงค์	เป้าหมาย (ผลผลิตของโครงการ)	งบประมาณและที่ผ่านมา				ตัวชี้วัด (KPI)	ผลที่คาดว่าจะได้รับ	หน่วยงาน รับผิดชอบหลัก
				๒๕๖๑ (บาท)	๒๕๖๒ (บาท)	๒๕๖๓ (บาท)	๒๕๖๔ (บาท)			
๑	โครงการอบรม/ทัศนศึกษาดูงาน ของผู้บริหาร พนักงานส่วนตำบล พนักงานจ้าง ผู้นำชุมชน กลุ่มสตรี ผู้นำองค์กรชุมชน ฯลฯ	เพื่อนำความรู้มาพัฒนา พื้นที่	๕๐ คน	๔๕๐,๐๐๐	๔๕๐,๐๐๐	๔๕๐,๐๐๐	๔๕๐,๐๐๐	๕๐ คน	ได้นำความรู้ที่ได้รับ มาพัฒนาพื้นที่	สำนักงานปลัด
๒	ฝึกอบรมให้ความรู้ด้านกฎหมายแก่ ประชาชน	เพื่อให้ประชาชนมีความ รู้ด้านกฎหมาย เพื่อใช้ ในชีวิตประจำวัน	๕๐ คน	๒๐,๐๐๐	๒๐,๐๐๐	๒๐,๐๐๐	๒๐,๐๐๐	๕๐ คน	ประชาชนได้รับความ รู้เพิ่มขึ้น	สำนักงานปลัด
๓	โครงการคุ้มครองผู้บริโภค	เพื่อให้ประชาชนในตำบล ได้รับการบริการและสินค้า ที่มีคุณภาพ	๑๕ คน	๑๐,๐๐๐	๑๐,๐๐๐	๑๐,๐๐๐	๑๐,๐๐๐	๑๕ คน	ประชาชนได้รับสินค้า และบริการที่ได้คุณภาพ	สำนักงานปลัด
๔	จ้างเหมาบริการจัดเก็บข้อมูลตำบล	เพื่อให้มีข้อมูลใช้ในการ พัฒนาที่ถูกต้อง	ต.เกาะลันตาน้อย	๒๐,๐๐๐	๒๐,๐๐๐	๒๐,๐๐๐	๒๐,๐๐๐	ต.เกาะลันตาน้อย	มีข้อมูลใช้ในการพัฒนา พื้นที่	สำนักงานปลัด

๑.๑ แผนงาน บริหารงานทั่วไป

ที่	โครงการ	วัตถุประสงค์	เป้าหมาย ผลผลิตของโครงการ	งบประมาณและที่ผ่านมา				ตัวชี้วัด (KPI)	ผลที่คาดว่าจะได้รับ	หน่วยงาน รับผิดชอบหลัก
				๒๕๖๑ (บาท)	๒๕๖๒ (บาท)	๒๕๖๓ (บาท)	๒๕๖๔ (บาท)			
๕	โครงการประชาสัมพันธ์และจัดการ เลือกตั้ง ส.อบต. ผู้บริหาร สส สว.	เพื่อให้ประชาชน มีส่วน ร่วมในการปกครองแบบ ประชาธิปไตย	หมู่ที่ ๑-๖	๓๐,๐๐๐	๓๐,๐๐๐	๓๐,๐๐๐	๓๐,๐๐๐	๖ หมู่บ้าน	ปชช. มีส่วนร่วมในการ ดำเนินการกิจกรรม ทางการเมือง	สำนักงานปลัด
๖	โครงการ อบต.เคลื่อนที่ พบปะ ประชาชน	เพื่อให้บริการประชาชน ในด้านต่าง ๆ	๗ ครั้ง	๑๕,๐๐๐	๑๕,๐๐๐	๑๕,๐๐๐	๑๕,๐๐๐	๗ ครั้ง	ปชช.ได้รับบริการ ในด้านต่าง ๆ	สำนักงานปลัด
๗	โครงการจัดเวทีประชาคม	เพื่อให้ประชาชนมีส่วนร่วม ร่วมในการพัฒนาตำบล	๗ ครั้ง	๑๕,๐๐๐	๑๕,๐๐๐	๑๕,๐๐๐	๑๕,๐๐๐	๗ ครั้ง	ประชาชนได้มีส่วน ร่วมในการพัฒนา ตำบล	สำนักงานปลัด
๘	โครงการต้นแบบด้านการประหยัด พลังงาน	เพื่อเป็นต้นแบบการลดใช้ พลังงานไฟฟ้าในครัวเรือน	หมู่ที่ ๑-๖	๓๐,๐๐๐	๓๐,๐๐๐	๓๐,๐๐๐	๓๐,๐๐๐	๑๐๐ ครัวเรือน	ครัวเรือนประหยัด พลังงานต่าง ๆ	สำนักงานปลัด
๙	การจัดกิจกรรมเนื่องในรัฐพิธีและ ปกป้องสถาบัน	เพื่อให้ประชาชนได้รู้และ มีจิตสำนึกในการปกป้อง สถาบัน	ประชาชน	๑๐,๐๐๐	๑๐,๐๐๐	๑๐,๐๐๐	๑๐,๐๐๐	๑๐๐%	ประชาชนมีจิตสำนึก ในการปกป้องสถาบัน	สำนักงานปลัด
๑๐	โครงการสร้างความปรองดอง สมานฉันท์ความสามัคคีในชุมชน	เพื่อสร้างความปรองดอง สมานฉันท์ความสามัคคี ในชุมชน	ประชาชน	๕๐,๐๐๐	๕๐,๐๐๐	๕๐,๐๐๐	๕๐,๐๐๐	๑๐๐%	ประชาชนมีความ สมานฉันท์และความ สามัคคีในชุมชน	สำนักงานปลัด
๑๑	โครงการปรับปรุงภูมิทัศน์บริเวณ ชายหาดหลังสอต หมู่ที่ ๑	เพื่อใช้เป็นที่พักผ่อนของ นักท่องเที่ยว	หมู่ที่ ๑	๕๐,๐๐๐	๕๐,๐๐๐	๕๐,๐๐๐	๕๐,๐๐๐	หมู่ที่ ๑	ประชาชนมีที่พักผ่อน	สำนักงานปลัด

๑.๓ แผนงาน อุตสาหกรรมและการโยธา

ที่	โครงการ	วัตถุประสงค์	เป้าหมาย ผลผลิตของโครงการ	งบประมาณและที่ผ่านมา				ตัวชี้วัด (KPI)	ผลที่คาดว่าจะ ได้รับ	หน่วยงาน รับผิดชอบหลัก
				๒๕๖๑ (บาท)	๒๕๖๒ (บาท)	๒๕๖๓ (บาท)	๒๕๖๔ (บาท)			
๑๘	ก่อสร้างอาคารเอนกประสงค์ มัสยิดบ้านหลังสอด หมู่ที่ ๑	เพื่อให้ประชาชนมีสถานที่ ที่ใช้ประโยชน์ร่วมกัน	๑ หลัง	๔๐๐,๐๐๐	๔๐๐,๐๐๐	๔๐๐,๐๐๐	๔๐๐,๐๐๐	๑ หลัง	ประชาชนมีสถานที่ ที่ใช้ประโยชน์ร่วมกัน	กองช่าง
๑๙	โครงการก่อสร้างถนนคอนกรีตเสริม เหล็ก สายคลองนา -ท้ายเกาะ หมู่ที่ ๔	เพื่อให้ประชาชนคมนาคม สะดวก	กว้าง ๔ ม. ยาว ๑,๒๐๐ ม.	๔๐๐,๐๐๐	๔๐๐,๐๐๐	๔๔๐,๐๐๐	๔๐๐,๐๐๐	๑ สาย	ประชาชนคมนาคม สะดวกขึ้น	กองช่าง
๒๐	ก่อสร้างอาคารเอนกประสงค์มัสยิด บ้านคลองหมาก หมู่ที่ ๒	เพื่อให้ประชาชนมีสถานที่ ที่ใช้ประโยชน์ร่วมกัน	๑ หลัง	๔๐๐,๐๐๐	๔๐๐,๐๐๐	๔๐๐,๐๐๐	๔๐๐,๐๐๐	๑ หลัง	ประชาชนมีสถานที่ ที่ใช้ประโยชน์ร่วมกัน	กองช่าง
๒๑	ขยายเขตประปาชลประทานบ้าน คลองจาก หมู่ที่ ๕	เพื่อให้ประชาชนมีน้ำใช้ อย่างทั่วถึง	ยาว ๒๐๐ ม.	๕๐,๐๐๐	๕๐,๐๐๐	๕๐,๐๐๐	๕๐,๐๐๐	ยาว ๒๐๐ ม.	ประชาชนมีน้ำใช้อย่าง ทั่วถึง	กองช่าง
๒๒	บุกเบิกถนนภายในตำบล	เพื่อให้ประชาชนในตำบล ได้มีถนนสำหรับคมนาคม	กว้าง ๔ ม. ยาว ๓,๒๐๐ ม.	๒๐๐,๐๐๐	๒๐๐,๐๐๐	๒๐๐,๐๐๐	๒๐๐,๐๐๐	๑ สาย	ประชาชนในตำบลมี ถนนคมนาคมสะดวก ขึ้น	กองช่าง
๒๓	ซ่อมแซม/บำรุงรักษา/ครุภัณฑ์ ที่ดิน และสิ่งก่อสร้าง	เพื่อให้ทรัพย์สิน อปท. อยู่ในสภาพที่ใช้งานได้	ทรัพย์สิน อปท.	๕๐,๐๐๐	๕๐,๐๐๐	๕๐,๐๐๐	๕๐,๐๐๐	ทรัพย์สิน อปท.	ทรัพย์สิน อปท.อยู่ใน สภาพที่ใช้งานได้	กองช่าง
๒๔	โครงการก่อสร้างทำเทียบเรือ คลองจาก หมู่ที่ ๕	เพื่อให้ประชาชนคมนาคม สะดวก	กว้าง ๒.๕๐ ม. ยาว ๖๐๐ ม.	๕๐๐,๐๐๐	๕๐๐,๐๐๐	๕๐๐,๐๐๐	๕๐๐,๐๐๐	๑ แห่ง	ประชาชนคมนาคม สะดวก	กองช่าง
๒๕	โครงการก่อสร้างถนน คสล ชุมชนโคกเจริญ หมู่ที่ ๕	เพื่อให้ประชาชนคมนาคม สะดวก	กว้าง ๔ ม. ยาว ๕๐ ม.	๕๐,๐๐๐	๕๐,๐๐๐	๕๐,๐๐๐	๕๐,๐๐๐	๑ สาย	ประชาชนคมนาคม สะดวก	กองช่าง

๑.๓ แผนงาน อุตสาหกรรมและการโยธา

ที่	โครงการ	วัตถุประสงค์	เป้าหมาย ผลผลิตของโครงการ	งบประมาณและที่ผ่านมา				ตัวชี้วัด (KPI)	ผลที่คาดว่าจะ ได้รับ	หน่วยงาน รับผิดชอบหลัก
				๒๕๖๑ (บาท)	๒๕๖๒ (บาท)	๒๕๖๓ (บาท)	๒๕๖๔ (บาท)			
๒๖	ปรับปรุงถนนสายมัสยิดบ้านทุ่งใหญ่	เพื่อให้ประชาชนคมนาคม	กว้าง ๖ ม.	๘๐๐,๐๐๐	๘๐๐,๐๐๐	๘๐๐,๐๐๐	๘๐๐,๐๐๐	๑ สาย	ประชาชนคมนาคม	กองช่าง
	ถึงบ้านทุ่งหุยม	สะดวก	ยาว ๑,๕๐๐ ม.						สะดวกขึ้น	
๒๗	ก่อสร้างถนน คสล. สายศูนย์จริยธรรม	เพื่อให้ประชาชนคมนาคม	กว้าง ๓ เมตร	๑๕๐,๐๐๐	๑๕๐,๐๐๐	๑๕๐,๐๐๐	๑๕๐,๐๐๐	๑ สาย	ประชาชนคมนาคม	กองช่าง
	บ้านหลังสอด หมู่ที่ ๑	สะดวก	ยาว ๑๕๐ ม.						สะดวกขึ้น	
๒๘	ปรับปรุงถนนสายคลองหมาก ท่าเรือ	เพื่อให้ประชาชนคมนาคม	กว้าง ๓ ม.	๑๕๐,๐๐๐	๑๕๐,๐๐๐	๑๕๐,๐๐๐	๑๕๐,๐๐๐	๑ สาย	ประชาชนคมนาคม	กองช่าง
	เก่าพร้อมศาลา หมู่ที่ ๒	สะดวกขึ้น	ยาว ๓ ม.						สะดวกขึ้น	
๒๙	ก่อสร้างรั้วกุโบรโคกแค หมู่ที่ ๓	เพื่อป้องกันการรुकล้ำที่ ดินสาธารณะ	ยาว ๓ ม.	๑๕๐,๐๐๐	๑๕๐,๐๐๐	๑๕๐,๐๐๐	๑๕๐,๐๐๐	๑ แห่ง	ป้องกันการรुकล้ำที่ สาธารณะได้	กองช่าง
๓๐	ปรับปรุงถนนลูกรัง(บุกเบิก) สายท่า เรือ ห้วยนอน หมู่ที่ ๑	เพื่อให้ประชาชนคมนาคม	กว้าง ๓ ม.	๒๐๐,๐๐๐	๒๐๐,๐๐๐	๒๐๐,๐๐๐	๒๐๐,๐๐๐	๑ สาย	ประชาชนคมนาคม	กองช่าง
		สะดวก	ยาว ๓๐๐ ม.						สะดวกขึ้น	
๓๑	บุกเบิกถนน(ต่อเติม) ท่าหลงเหลง หมู่ที่ ๖	เพื่อให้ประชาชนคมนาคม	กว้าง ๔ ม.	๕๐,๐๐๐	๑๒๐,๐๐๐	๑๒๐,๐๐๐	๑๒๐,๐๐๐	๑ สาย	ประชาชนคมนาคม	กองช่าง
		สะดวก	ยาว ๓๐๐ ม.						สะดวกขึ้น	
๓๒	ซ่อมแซมถนนคลองจาก -ทุ่งใหญ่	เพื่อให้ประชาชนคมนาคม	กว้าง ๕ ม.	๕๐,๐๐๐	๕๐๐,๐๐๐	๕๐๐,๐๐๐	๕,๐๐๐,๐๐๐	๑ สาย	ประชาชนคมนาคม	กองช่าง
	หมู่ที่ ๕	สะดวก	ยาว ๔๐๐ ม.						สะดวกขึ้น	
๓๓	ปรับปรุงถนนสาย กศน ถึง บ้านตก	เพื่อให้ประชาชนคมนาคม	กว้าง ๖ ม.	๑๐๐,๐๐๐	๑๐๐,๐๐๐	๑๐๐,๐๐๐	๑๐๐,๐๐๐	๑ สาย	ประชาชนคมนาคม	กองช่าง
	หมู่ที่ ๑	สะดวก	ยาว ๓๐๐ ม.						สะดวกขึ้น	

๑.๓ แผนงาน อุตสาหกรรมและการโยธา

ที่	โครงการ	วัตถุประสงค์	เป้าหมาย ผลผลิตของโครงการ	งบประมาณและที่ผ่านมา				ตัวชี้วัด (KPI)	ผลที่คาดว่าจะ ได้รับ	หน่วยงาน รับผิดชอบหลัก
				๒๕๖๑ (บาท)	๒๕๖๒ (บาท)	๒๕๖๓ (บาท)	๒๕๖๔ (บาท)			
๓๔	ก่อสร้างถนน คสล. สายสี่แยกบ้าน ทุ่งหุยม - บ้านนายดำผา หมู่ที่ ๒	เพื่อให้ประชาชนคมนาคม สะดวก	กว้าง ๔ ม. ยาว ๕๐๐ ม.	๕๐๐,๐๐๐	๕๐๐,๐๐๐	๕๐๐,๐๐๐	๕๐๐,๐๐๐	๑ สาย	ประชาชนคมนาคม สะดวกขึ้น	กองช่าง
๓๕	ปรับปรุงถนนดินลูกรัง(ต่อเติม) สายมีสยัดบ้านทุ่งหุยม-ท่าเรือ	เพื่อให้ประชาชนคมนาคม สะดวก	กว้าง ๖ ม. ยาว ๑๕๐ ม.	๑๕๐,๐๐๐	๑๕๐,๐๐๐	๑๕๐,๐๐๐	๑๕๐,๐๐๐	๑ สาย	ประชาชนคมนาคม สะดวกขึ้น	กองช่าง
๓๖	ก่อสร้างถนน คสล. สายบ้านทุ่งหุยม ถึงบ้านไต่ะอิมาม หมู่ที่ ๒	เพื่อให้ประชาชนคมนาคม สะดวก	กว้าง ๔ ม. ยาว ๒๐๐ ม.	๕๐,๐๐๐	๔๐๐,๐๐๐	๔๐๐,๐๐๐	๔๐๐,๐๐๐	๑ สาย	ประชาชนคมนาคม สะดวกขึ้น	กองช่าง
๓๗	ก่อสร้างถนน คสล. สายท่าไร่ ถึง ท่าเรือ หมู่ที่ ๓	เพื่อให้ประชาชนคมนาคม สะดวก	กว้าง ๔ ม. ยาว ๔๐ ม.	๕๐,๐๐๐	๑๐๐,๐๐๐	๑๐๐,๐๐๐	๑๐๐,๐๐๐	๑ สาย	ประชาชนคมนาคม สะดวกขึ้น	กองช่าง
๓๘	บุกเบิกถนนสายคลองแหลมเตย ถึง ทอนจุน หมู่ที่ ๕	เพื่อให้ประชาชนคมนาคม สะดวก	กว้าง ม. ยาว ม.	๕๐,๐๐๐	๑๕๐,๐๐๐	๑๕๐,๐๐๐	๑๕๐,๐๐๐	๑ สาย	ประชาชนคมนาคม สะดวกขึ้น	กองช่าง
๓๙	ก่อสร้างถนน คสล. สายสะพานไต่ะ เรือง	เพื่อให้ประชาชนคมนาคม สะดวก	กว้าง ๔ ม. ยาว ๕๐๐ ม.	๕๐,๐๐๐	๕๐๐,๐๐๐	๕๐๐,๐๐๐	๕๐๐,๐๐๐	๑ สาย	ประชาชนคมนาคม สะดวกขึ้น	กองช่าง
๔๐	บุกเบิกถนนสายทอนลิบ -ท่าเทียบ เรือนนายกะเล็ม หมู่ที่ ๖	เพื่อให้ประชาชนคมนาคม สะดวก	กว้าง ๔ ม. ยาว ๓๐๐ ม.	๕๐,๐๐๐	๑๒๐,๐๐๐	๑๒๐,๐๐๐	๑๒๐,๐๐๐	๑ สาย	ประชาชนคมนาคม สะดวกขึ้น	กองช่าง
๔๑	ก่อสร้างทางเท้าบ้านท่าไร่ หมู่ที่ ๓	เพื่อให้ประชาชนคมนาคม สะดวก	กว้าง ๑.๕ ม. ยาว ๑๒๐ ม.	๕๐,๐๐๐	๑๐๐,๐๐๐	๑๐๐,๐๐๐	๑๐๐,๐๐๐	๑ สาย	ประชาชนคมนาคม สะดวกขึ้น	กองช่าง

๑.๓ แผนงาน อุตสาหกรรมและการโยธา

ที่	โครงการ	วัตถุประสงค์	เป้าหมาย ผลผลิตของโครงการ	งบประมาณและที่ผ่านมา				ตัวชี้วัด (KPI)	ผลที่คาดว่าจะได้รับ	หน่วยงาน รับผิดชอบหลัก
				๒๕๖๑ (บาท)	๒๕๖๒ (บาท)	๒๕๖๓ (บาท)	๒๕๖๔ (บาท)			
๔๗	โครงการบุกเบิกถนนสายกุโบร์ ถึงโรงเรียนบ้านหลังสอด ม.๑	เพื่อให้ประชาชนคมนาคม สะดวก	กว้าง ๕ ม. ยาว ๒๐๐ ม.	๒๐๐,๐๐๐	๒๐๐,๐๐๐	๒๐๐,๐๐๐	๒๐๐,๐๐๐	๑ สาย	ประชาชนคมนาคม สะดวกขึ้น	กองช่าง
๔๘	โครงการก่อสร้างรั้วกุโบร์บ้านหลัง สอด หมู่ที่ ๑	เพื่อป้องกันการบุกรุกที่ สาธารณะ	ยาว ๑๐๐ ม.	๑๐๐,๐๐๐	๑๐๐,๐๐๐	๑๐๐,๐๐๐	๑๐๐,๐๐๐	๑ แห่ง	ป้องกันการบุกรุกได้	กองช่าง
๔๙	ก่อสร้างถนน คสล. สายมัสยิด ถึง สายโรงเรียนหลังเก่า หมู่ที่ ๑	เพื่อให้ประชาชนคมนาคม สะดวก	กว้าง ๕ ม. ยาว ๒๐๐ ม.	๒๐๐,๐๐๐	๒๐๐,๐๐๐	๒๐๐,๐๐๐	๒๐๐,๐๐๐	๑ สาย	ประชาชนคมนาคม สะดวกขึ้น	กองช่าง
๕๐	ก่อสร้างถนน คสล. ขอยมัสยิด ถึง โรงเรียนสอนศาสนา หมู่ที่ ๑	เพื่อให้ประชาชนคมนาคม สะดวก	กว้าง ๔ ม. ยาว ๑๐๐ ม.	๑๐๐,๐๐๐	๑๐๐,๐๐๐	๑๐๐,๐๐๐	๑๐๐,๐๐๐	๑ สาย	ประชาชนคมนาคม สะดวกขึ้น	กองช่าง
๕๑	ก่อสร้างฝายกั้นน้ำ คลองทราย ถึง ควนเด็ทหวา หมู่ที่ ๑	เพื่อกั้นน้ำไว้ใช้ในฤดูแล้ง	ยาว ๑๕๐ ม.	๑๕๐,๐๐๐	๑๕๐,๐๐๐	๑๕๐,๐๐๐	๑๕๐,๐๐๐	๑ แห่ง	มีน้ำไว้อุปโภค บริโภค เพียงพอ	กองช่าง
๕๒	ก่อสร้างถนน คสล. สาย กศน ถึง บ้านตก หมู่ที่ ๑	เพื่อให้ประชาชนคมนาคม สะดวก	กว้าง ๕ ม. ยาว ๒๕๐ ม.	๓๐๐,๐๐๐	๓๐๐,๐๐๐	๓๐๐,๐๐๐	๓๐๐,๐๐๐	๑ สาย	ประชาชนคมนาคม สะดวกขึ้น	กองช่าง
๕๓	โครงการบุกเบิกถนน (สายเตาเผา ถ่าน) หมู่ที่ ๑	เพื่อให้ประชาชนคมนาคม สะดวก	กว้าง ๘ ม. ยาว ๑,๐๐๐ ม.	๑๐๐,๐๐๐	๑๐๐,๐๐๐	๑๐๐,๐๐๐	๑๐๐,๐๐๐	๑ สาย	ประชาชนคมนาคม สะดวกขึ้น	กองช่าง

๑.๓ แผนงาน อุตสาหกรรมและกรโยธา

ที่	โครงการ	วัตถุประสงค์	เป้าหมาย ผลผลิตของโครงการ	งบประมาณและที่ผ่านมา				ตัวชี้วัด (KPI)	ผลที่คาดว่าจะได้รับ	หน่วยงาน รับผิดชอบหลัก
				๒๕๖๑ (บาท)	๒๕๖๒ (บาท)	๒๕๖๓ (บาท)	๒๕๖๔ (บาท)			
๕๔	ก่อสร้างรั้วมัสยิดบ้านคลองหมาก หมู่ที่ ๒	เพื่อป้องกันการบุกรุก ที่สาธารณะ	ยาว ๒๐๐ ม.	๑๐๐,๐๐๐	๑๐๐,๐๐๐	๑๐๐,๐๐๐	๑๐๐,๐๐๐	๑ แห่ง	ป้องกันการบุกรุก ที่สาธารณะได้	กองช่าง
๕๕	ก่อสร้างถนน คสล สายคูโบร์ บ้านคลองหมาก	เพื่อให้ประชาชนคมนาคม สะดวก	กว้าง ๔ ม. ยาว ๑๘๐ ม.	๑๘๐,๐๐๐	๑๘๐,๐๐๐	๑๘๐,๐๐๐	๑๘๐,๐๐๐	๑ สาย	ประชาชนคมนาคม สะดวกขึ้น	กองช่าง
๕๖	ปรับปรุงถนนลูกรัง/คสล. สายบ้านนาย ห้าเส้น หมู่ที่ ๒	เพื่อให้ประชาชนคมนาคม สะดวกขึ้น	กว้าง ๓ ม. ยาว ๑๕๐ ม.	๕๐,๐๐๐	๕๐,๐๐๐	๕๐,๐๐๐	๕๐,๐๐๐	๑ สาย	ประชาชนคมนาคม สะดวกขึ้น	กองช่าง
๕๗	บุกเบิกถนนสายบ้านนายตำผา ถึง ท่าควน หมู่ที่ ๒	เพื่อให้ประชาชนคมนาคม สะดวก	กว้าง ๖ ม. ยาว ๔๐๐ ม.	๕๐,๐๐๐	๕๐,๐๐๐	๕๐,๐๐๐	๕๐,๐๐๐	๑ สาย	ประชาชนคมนาคม สะดวกขึ้น	กองช่าง
๕๘	โครงการปรับปรุงท่อระบายน้ำ ห้วยคุ่ม-สามแยก รร.คลองโตนด	เพื่อระบายน้ำท่วมขัง	หมู่ที่ ๒	๕๐,๐๐๐	๕๐,๐๐๐	๕๐,๐๐๐	๕๐,๐๐๐	๑ จุด	ระบายน้ำได้สะดวกขึ้น	กองช่าง
๕๙	โครงการต่อเติมรั้วคูโบร์ หมู่ที่ ๓	เพื่อป้องกันการบุกรุกที่ สาธารณะ	ยาว ๔๐๐ ม.	๘๐,๐๐๐	๘๐,๐๐๐	๘๐,๐๐๐	๘๐,๐๐๐	๑ แห่ง	ป้องกันการบุกรุกที่ สาธารณะได้	กองช่าง
๖๐	โครงการก่อสร้างสะพานแหลมมู หมู่ ๓	เพื่อให้ประชาชนคมนาคม สะดวกขึ้น	กว้าง ๒ ม. ยาว ๒๕๐ ม.	๒๐๐,๐๐๐	๒๐๐,๐๐๐	๒๐๐,๐๐๐	๒๐๐,๐๐๐	๑ แห่ง	ประชาชนคมนาคม สะดวกขึ้น	กองช่าง

๑.๓ แผนงาน อุตสาหกรรมและการโยธา

ที่	โครงการ	วัตถุประสงค์	เป้าหมาย ผลผลิตของโครงการ	งบประมาณและที่ผ่านมา				ตัวชี้วัด (KPI)	ผลที่คาดว่าจะได้รับ	หน่วยงาน รับผิดชอบหลัก
				๒๕๖๑ (บาท)	๒๕๖๒ (บาท)	๒๕๖๓ (บาท)	๒๕๖๔ (บาท)			
๖๑	โครงการก่อสร้างประปาหมู่บ้าน	เพื่อให้ประชาชนมีน้ำ	หมู่ที่ ๓	๔๕๐,๐๐๐	๔๕๐,๐๐๐	๔๕๐,๐๐๐	๔๕๐,๐๐๐	๑ แห่ง	ประชาชนมีน้ำอุปโภค	กองช่าง
	หมู่ที่ ๓ บ้านทุ่ง	อุปโภค-บริโภค							บริโภคที่เพียงพอ	
๖๒	โครงการก่อสร้างถนน คสล	เพื่อให้ประชาชนคมนาคม	กว้าง ๓ ม.	๑๐๐,๐๐๐	๑๐๐,๐๐๐	๑๐๐,๐๐๐	๑๐๐,๐๐๐	๑ สาย	ประชาชนคมนาคม	กองช่าง
	สายกุโบร์ หมู่ที่ ๓	สะดวกขึ้น	ยาว ๑๐๐ ม.						สะดวกขึ้น	
๖๓	โครงการก่อสร้างถนน คสล.	เพื่อให้ประชาชนคมนาคม	กว้าง ๕ ม.	๕๐๐,๐๐๐	๕๐๐,๐๐๐	๕๐๐,๐๐๐	๕๐๐,๐๐๐	๑ สาย	ประชาชนคมนาคม	กองช่าง
	ท่าโต๊ะเรือ หมู่ที่ ๓	สะดวกขึ้น	ยาว ๕๐๐ ม.						สะดวกขึ้น	
๖๔	โครงการก่อสร้างถนน คสล สาย	เพื่อให้ประชาชนคมนาคม	กว้าง ๓ ม.	๓๐๐,๐๐๐	๓๐๐,๐๐๐	๓๐๐,๐๐๐	๓๐๐,๐๐๐	๑ สาย	ประชาชนคมนาคม	กองช่าง
	สายหัวถนน ท่าลงท่าเรือ	สะดวกขึ้น	ยาว ๕๐๐ ม.						สะดวกขึ้น	
	หมู่ที่ ๓									
๖๕	โครงการต่อเติมประปาหมู่บ้าน	เพื่อให้ประชาชนได้ใช้	ระยะ ๑,๒๐๐ ม.	๕๐,๐๐๐	๕๐,๐๐๐	๕๐,๐๐๐	๕๐,๐๐๐	๑ สาย	ประชาชนใช้น้ำอย่าง	กองช่าง
	ท่าไรและบ้านนายซีฟาด	น้ำอย่างทั่วถึง							ทั่วถึง	
	หมู่ที่ ๓									
๖๖	โครงการก่อสร้างถนน คสล.	เพื่อให้ประชาชนคมนาคม	กว้าง ๘ ม	๕,๐๐๐,๐๐๐	๕,๐๐๐,๐๐๐	๕,๐๐๐,๐๐๐	๕,๐๐๐,๐๐๐	๑ สาย	ประชาชนคมนาคม	กองช่าง
	คลองนา-ทุ่งใหญ่ -ทุ่งหยม	สะดวกขึ้น	ยาว ๓,๐๐๐ ม.						สะดวกขึ้น	

๑.๓แผนงาน อุตสาหกรรมและการโยธา

ที่	โครงการ	วัตถุประสงค์	เป้าหมาย ผลผลิตของโครงการ	งบประมาณและที่ผ่านมา				ตัวชี้วัด (KPI)	ผลที่คาดว่าจะได้รับ	หน่วยงาน รับผิดชอบหลัก
				๒๕๖๑ (บาท)	๒๕๖๒ (บาท)	๒๕๖๓ (บาท)	๒๕๖๔ (บาท)			
๖๗	โครงการก่อสร้างถนน คสล.	เพื่อให้ประชาชนคมนาคม	กว้าง ๖.๐๐ ม.	๕๐๐,๐๐๐	๕๐๐,๐๐๐	๕๐๐,๐๐๐	๕๐๐,๐๐๐	๑ สาย	ประชาชนคมนาคม	กองช่าง
	บ้านนายพิเชษฐ ถึง หนองหารา	สะดวกขึ้น	ยาว ๕๐๐ ม						สะดวกขึ้น	
	หมู่ที่ ๔									
๖๘	โครงการก่อสร้างอาคารเอนก	เพื่อให้ประชาชนมีสถานที่	กว้าง ๖ ม.	๒๐๐,๐๐๐	๒๐๐,๐๐๐	๒๐๐,๐๐๐	๒๐๐,๐๐๐	๑ หลัง	ประชาชนมีสถานที่	กองช่าง
	ประสงค์ บ้านโละใหญ่	ทำกิจกรรมร่วมกัน	ยาว ๒๐ ม.						ทำกิจกรรมร่วมกัน	
๖๙	โครงการก่อสร้างสะพานคอนกรีต	เพื่อให้ประชาชนคมนาคม	กว้าง ๔ ม.	๒,๐๐๐,๐๐๐	๒,๐๐๐,๐๐๐	๒,๐๐๐,๐๐๐	๒,๐๐๐,๐๐๐	๑ แห่ง	ประชาชนคมนาคม	กองช่าง
	คลองนา หมู่ที่ ๔	สะดวก	ยาว ๒,๐๐๐ ม.						สะดวกขึ้น	
๗๐	โครงการก่อสร้างคูระบายน้ำ คสล.	เพื่อให้ระบายน้ำได้สะดวก	กว้าง ๐.๖๐ ม.	๒๐๐,๐๐๐	๒๐๐,๐๐๐	๒๐๐,๐๐๐	๒๐๐,๐๐๐	๑ แห่ง	มีการระบายน้ำได้	กองช่าง
	บ้านโละใหญ่		ยาว ๒๐๐ ม.						สะดวกขึ้น	
๗๑	โครงการก่อสร้างถนน คสล	เพื่อให้ประชาชนคมนาคม	กว้าง ๔.๐๐ ม.	๓๐๐,๐๐๐	๓๐๐,๐๐๐	๓๐๐,๐๐๐	๓๐๐,๐๐๐	๑ สาย	ประชาชนคมนาคม	กองช่าง
	สายกลาง บ้านโละใหญ่	สะดวก	ยาว ๓๐๐ ม.						สะดวกขึ้น	
๗๒	โครงการขยายเขตประปาบ้าน	เพื่อให้ประชาชนได้ใช้	ระยะ ๑,๕๐๐ ม.	๓๐,๐๐๐	๓๐,๐๐๐	๓๐,๐๐๐	๓๐,๐๐๐	๑,๕๐๐ ม.	ประชาชนใช้น้ำได้อย่าง	กองช่าง
	ทุ่งใหญ่ ม.๕	น้ำอย่างทั่วถึง							ทั่วถึง	
๗๓	โครงการก่อสร้างรั้ว ศพด.	เพื่อป้องกันอันตรายให้	ระยะ ๑๕๐ ม.	๑๐๐,๐๐๐	๑๐๐,๐๐๐	๑๐๐,๐๐๐	๑๐๐,๐๐๐	๑๕๐ ม.	สามารถป้องกันอันตราย	กองการศึกษา
	มัสยิดบ้านคลองโตนด ม.๕	กับเด็กเล็ก							ที่จะเกิดกับเด็กได้	

๑.๓ แผนงาน อุตสาหกรรมและการโยธา

ที่	โครงการ	วัตถุประสงค์	เป้าหมาย ผลผลิตของโครงการ	งบประมาณและที่ผ่านมา				ตัวชี้วัด (KPI)	ผลที่คาดว่าจะ ได้รับ	หน่วยงาน รับผิดชอบหลัก
				๒๕๖๑ (บาท)	๒๕๖๒ (บาท)	๒๕๖๓ (บาท)	๒๕๖๔ (บาท)			
๗๔	โครงการก่อสร้างอาคารเอนก ประสงค์หลายห้องใหญ่ ม.๕	เพื่อให้ประชาชนมีสถานที่ ใช้ประโยชน์ร่วมกัน	กว้าง ๕ ม. ยาว ๑๐ ม.	๑๐๐,๐๐๐	๑๐๐,๐๐๐	๑๐๐,๐๐๐	๑๐๐,๐๐๐	๑ หลัง	ประชาชนมีสถานที่ ใช้ประโยชน์ร่วมกัน	สำนักงานปลัด
๗๕	โครงการถนน คสล. ทางเข้าคูโบร บ้านทุ่งใหญ่ ม.๕	เพื่อให้ประชาชนคมนาคม สะดวก	กว้าง ๓ ม. ยาว ๒๐๐ ม.	๑๕๐,๐๐๐	๑๕๐,๐๐๐	๑๕๐,๐๐๐	๑๕๐,๐๐๐	๑ สาย	ประชาชนคมนาคม สะดวกขึ้น	กองช่าง
๗๖	โครงการปรับปรุงถนนสายเกาะแก ถึง ต้นไทรต หมู่ที่ ๑	เพื่อให้ประชาชนคมนาคม สะดวก	กว้าง ๖ ม. ยาว ๒,๐๐๐ ม.	๒,๔๐๐,๐๐๐	๒,๔๐๐,๐๐๐	๒,๔๐๐,๐๐๐	๒,๔๐๐,๐๐๐	๑ สาย	ประชาชนคมนาคม สะดวกขึ้น	กองช่าง
๗๗	โครงการก่อสร้างทำเทียมเรือ บ้านนายลงแหล่ง หมู่ที่ ๖	เพื่อให้ประชาชนคมนาคม สะดวก	กว้าง ๒.๕๐ ม. ยาว ๓๐๐ ม.	๒๐๐,๐๐๐	๒๐๐,๐๐๐	๒๐๐,๐๐๐	๒๐๐,๐๐๐	๑ แห่ง	ประชาชนคมนาคม สะดวกขึ้น	กองช่าง
๗๘	โครงการรั้วคูโบร หมู่ที่ ๖	ป้องกันการบุกรุก รุก	ยาว ๒๐๐ ม.	๒๐๐,๐๐๐	๒๐๐,๐๐๐	๒๐๐,๐๐๐	๒๐๐,๐๐๐	๑ แห่ง	สามารถป้องกันการบุกรุก รุกได้	กองช่าง
๗๙	โครงการก่อสร้างอาคารเอนก ประสงค์ หมู่ที่ ๖	ให้ประชาชนได้ ใช้ประโยชน์ร่วม กัน	กว้าง ๙ ม. ยาว ๒๐ ม.	๒๗๐,๐๐๐	๒๗๐,๐๐๐	๒๗๐,๐๐๐	๒๗๐,๐๐๐	๑ แห่ง	ประชาชนได้ใช้ประโยชน์ ร่วมกัน	กองช่าง
๘๐	ปรับปรุงสระเก็บน้ำ หมู่ที่ ๕	สามารถเก็บกัก น้ำได้		๒๐๐,๐๐๐	๒๐๐,๐๐๐	๒๐๐,๐๐๐	๒๐๐,๐๐๐	๑ แห่ง	สามารถใช้ประโยชน์ได้	กองช่าง
๘๑	บุกเบิกถนนสาย กศน. ถึง คอนกรีต โรงเรียนบ้านหลังสอด หมู่ที่ ๑	เพื่อให้ประชาชนคมนาคม คมนาคมสะดวก	กว้าง ๓ ม. ยาว ๑๕๐ ม.	๑๐๐,๐๐๐	๑๐๐,๐๐๐	๑๐๐,๐๐๐	๑๐๐,๐๐๐	๑ สาย	ประชาชนคมนาคม สะดวกขึ้น	กองช่าง

๑.๓ แผนงาน อุตสาหกรรมและการโยธา

ที่	โครงการ	วัตถุประสงค์	เป้าหมาย ผลผลิตของโครงการ	งบประมาณและที่ผ่านมา				ตัวชี้วัด (KPI)	ผลที่คาดว่าจะได้รับ	หน่วยงาน รับผิดชอบหลัก
				๒๕๖๑ (บาท)	๒๕๖๒ (บาท)	๒๕๖๓ (บาท)	๒๕๖๔ (บาท)			
๘๒	โครงการปรับปรุงประปาหมู่บ้าน	เพื่อให้ประชาชนใช้น้ำ อย่างทั่วถึง	ตำบล เกาะลันตาน้อย	๑๐๐,๐๐๐	๑๐๐,๐๐๐	๑๐๐,๐๐๐	๑๐๐,๐๐๐	หมู่ที่ ๑-๖	ประชาชนมีน้ำกิน น้ำใช้อย่างทั่วถึง	กองช่าง
๘๓	โครงการก่อสร้างอาคารเอนก ประสงค์ หมู่ที่ ๓	ให้ประชาชนได้ ใช้ประโยชน์ร่วม	กว้าง ๗ ม. ยาว ๑๘ ม.	๑๘๐,๐๐๐	๑๘๐,๐๐๐	๑๘๐,๐๐๐	๑๘๐,๐๐๐	๑ แห่ง	ประชาชนได้ใช้ประโยชน์ ร่วมกัน	กองช่าง
๘๔	โครงการเสียงตามสาย ตำบล เกาะลันตาน้อย	เพื่อประชาสัมพันธ์ ข้อมูลข่าวสาร	ตำบล เกาะลันตาน้อย	๒๐๐,๐๐๐	๒๐๐,๐๐๐	๒๐๐,๐๐๐	๒๐๐,๐๐๐	หมู่ที่ ๑-๖	ประชาชนได้รับรู้ข่าว สารอย่างทั่วถึง	กองช่าง

๑.๔ แผนงาน การศึกษา

ที่	โครงการ	วัตถุประสงค์	เป้าหมาย ผลผลิตของโครงการ	งบประมาณและที่ผ่านมา				ตัวชี้วัด (KPI)	ผลที่คาดว่าจะ ได้รับ	หน่วยงาน รับผิดชอบหลัก
				๒๕๖๑ (บาท)	๒๕๖๒ (บาท)	๒๕๖๓ (บาท)	๒๕๖๔ (บาท)			
๘๕	ก่อสร้างถนน คสล.หน้าศูนย์พัฒนา เด็กเล็ก อบต.เกาะลันตาน้อยสามัคคี หมู่ที่ ๒	เพื่อให้ประชาชนคมนาคม สะดวก	กว้าง ๔ ม. ยาว ๒๐๐ ม.	๒๐๐,๐๐๐	๒๐๐,๐๐๐	๒๐๐,๐๐๐	๒๐๐,๐๐๐	๑ สาย	ประชาชนคมนาคม สะดวกขึ้น	กองการศึกษา
๘๖	จัดซื้อวัสดุ/อุปกรณ์ ครุภัณฑ์ สื่อการเรียนการสอน	เพื่อใช้เป็นสื่อการเรียน การสอน	สพด.๕ ศูนย์	๓๕๐,๐๐๐	๓๕๐,๐๐๐	๓๕๐,๐๐๐	๓๕๐,๐๐๐	๕ ศูนย์	ได้มีสื่อการเรียนการสอน	กองการศึกษา
๘๗	จัดซื้ออาหารเสริม(นม)โรงเรียน ให้แก่ศูนย์พัฒนาเด็กเล็ก	เพื่อให้เด็กได้มีสุขภาพ อนามัยที่ดี	ศพด.๕ ศูนย์	๑๕๐,๐๐๐	๑๕๐,๐๐๐	๑๕๐,๐๐๐	๑๕๐,๐๐๐	๕ ศูนย์	สุขภาพอนามัยของ เด็กดีขึ้น	กองการศึกษา
๘๘	สนับสนุนอาหารกลางวันให้แก่ศูนย์ พัฒนาเด็กเล็ก	เพื่อให้เด็กได้ทานอาหาร ครบ ๕ หมู่	ศพด.๕ศูนย์	๑๕๐,๐๐๐	๑๕๐,๐๐๐	๑๕๐,๐๐๐	๑๕๐,๐๐๐	๕ ศูนย์	สุขภาพของเด็กดีขึ้น	กองการศึกษา
๘๙	จัดซื้ออาหารเสริม(นม)โรงเรียน ให้แก่โรงเรียนสังกัด สพฐ	เพื่อให้เด็กได้มีสุขภาพ อนามัยที่ดี	๔ โรงเรียน	๑,๗๐๐,๐๐๐	๑,๗๐๐,๐๐๐	๑,๗๐๐,๐๐๐	๑,๗๐๐,๐๐๐	๔ โรงเรียน	สุขภาพอนามัยของ เด็กดีขึ้น	กองการศึกษา
๙๐	อบรม/ศึกษาดูงาน มหกรรมการศึกษา	เพื่อพัฒนาบุคลากรให้มี ความรู้เพิ่มขึ้น	ศพด. ๕ ศูนย์	๑๐๐,๐๐๐	๑๐๐,๐๐๐	๑๐๐,๐๐๐	๑๐๐,๐๐๐	๕ ศูนย์	บุคลากรมีความรู้ มากขึ้น	กองการศึกษา
๙๑	โครงการศึกษาแหล่งเรียนรู้	เพื่อให้เด็กมีพัฒนาการ ทั้ง ๔ ด้าน	ศพด.๕ศูนย์	๕๐,๐๐๐	๕๐,๐๐๐	๕๐,๐๐๐	๕๐,๐๐๐	๕ศูนย์	เด็กมีพัฒนาการที่ดีขึ้น	กองการศึกษา
๙๒	การจัดกิจกรรมวันเด็ก	เพื่อส่งเสริมให้มีพัฒนาการ และกล้าแสดงออก	นักเรียน ผู้ปกครอง	๒๐๐,๐๐๐	๒๐๐,๐๐๐	๒๐๐,๐๐๐	๒๐๐,๐๐๐	๑๐๐๐ คน	เด็กมีพัฒนาการและ กล้าแสดงออก	กองการศึกษา

๑.๔ แผนงาน การศึกษา

ที่	โครงการ	วัตถุประสงค์	เป้าหมาย ผลผลิตของโครงการ	งบประมาณและที่ผ่านมา				ตัวชี้วัด (KPI)	ผลที่คาดว่าจะได้รับ	หน่วยงาน รับผิดชอบหลัก
				๒๕๖๑ (บาท)	๒๕๖๒ (บาท)	๒๕๖๓ (บาท)	๒๕๖๔ (บาท)			
๙๓	การส่งเสริมพัฒนาการเรียนรู้เด็กปฐมวัย	เพื่อส่งเสริมพัฒนาการของเด็ก	ศพด.๕ศูนย์	๒๐,๐๐๐	๒๐,๐๐๐	๒๐,๐๐๐	๒๐,๐๐๐	๕ ศูนย์	เด็กปฐมวัยมีพัฒนาการที่ดี	กองการศึกษา
๙๔	โครงการเรียนรู้ร่วมกัน สร้างสัมพันธ์ วิธีการเรียนรู้	เพื่อส่งเสริมพัฒนาการของเด็ก	ศพด.๕ศูนย์	๑๕,๐๐๐	๑๕,๐๐๐	๑๕,๐๐๐	๑๕,๐๐๐	๕ ศูนย์	เด็กมีพัฒนาการที่ดี	กองการศึกษา
๙๕	โครงการฝึกอบรม ให้ความรู้ พ่อแม่ ผู้ปกครอง	เพื่อให้ความรู้กับผู้ปกครอง	ศพด.๕ศูนย์	๓๐,๐๐๐	๓๐,๐๐๐	๓๐,๐๐๐	๓๐,๐๐๐	๕ ศูนย์	ผู้ปกครองมีความรู้เกี่ยวกับ การส่งเสริมพัฒนา การเด็ก	กองการศึกษา
๙๖	โครงการก่อสร้าง/ปรับปรุง/ต่อเติม ซ่อมแซม อาคารศูนย์พัฒนาเด็กเล็ก	เพื่อให้ศูนย์มีความเหมาะสมกับการเรียนรู้	ศพด.๕ศูนย์	๒๐๐,๐๐๐	๒๐๐,๐๐๐	๒๐๐,๐๐๐	๒๐๐,๐๐๐	๕ ศูนย์	มีสถานที่ที่เหมาะสมกับ การเรียนรู้	กองการศึกษา
๙๗	โครงการฝึกอบรมภาคฤดูร้อน ให้แก่เยาวชน	เพื่อให้เยาวชนมีคุณธรรม จริยธรรมเพิ่มขึ้น	เยาวชน	๘๐,๐๐๐	๘๐,๐๐๐	๘๐,๐๐๐	๘๐,๐๐๐	๑๐๐%	เยาวชนในตำบลมี ความรู้มากขึ้น	กองการศึกษา
๙๘	โครงการอบรมพัฒนาบุคลากร	เพื่อพัฒนาศักยภาพทางการศึกษา	บุคลากรทางการศึกษา	๕๐,๐๐๐	๕๐,๐๐๐	๕๐,๐๐๐	๕๐,๐๐๐	๑๐๐%	บุคลากรได้มีความรู้ มากขึ้น	กองการศึกษา

๑.๖ แผนงาน การเกษตร

ที่	โครงการ	วัตถุประสงค์	เป้าหมาย ผลผลิตของโครงการ	งบประมาณและที่ผ่านมา				ตัวชี้วัด (KPI)	ผลที่คาดว่าจะ ได้รับ	หน่วยงาน รับผิดชอบหลัก
				๒๕๖๑ (บาท)	๒๕๖๒ (บาท)	๒๕๖๓ (บาท)	๒๕๖๔ (บาท)			
๑๐๔	ส่งเสริมเศรษฐกิจแบบพอเพียง ระดับตำบล	เพื่อให้ประชาชนยึด หลักการดำเนินชีวิต แบบเศรษฐกิจพอเพียง	หมู่ที่ ๑-๖	๕๐,๐๐๐	๕๐,๐๐๐	๕๐,๐๐๐	๕๐,๐๐๐	๖ หมู่บ้าน	ประชาชนสามารถ ยึดหลักเศรษฐกิจใน การเนินชีวิตได้	สำนักงานปลัด
๑๐๕	ส่งเสริมโครงการอันเนื่องมาจาก พระราชดำริและพระราชเสาวนีย์	เพื่อให้ประชาชนได้รับ ความรู้และส่งเสริมการ ดำเนินชีวิตตามแนวพระ ราชดำริและพระราช เสาวนีย์	หมู่ที่ ๑-๖	๕๐,๐๐๐	๕๐,๐๐๐	๕๐,๐๐๐	๕๐,๐๐๐	๖ หมู่บ้าน	ประชาชนดำเนินชีวิต ตามแนวพระราชดำริ และพระราชเสาวนีย์	สำนักงานปลัด
๑๐๖	โครงการส่งเสริมวิถีชีวิตชุมชน	เพื่อส่งเสริมวิถีชีวิต ชุมชน	ต.เกาะลันตาน้อย	๕๐,๐๐๐	๕๐,๐๐๐	๕๐,๐๐๐	๕๐,๐๐๐	ต.เกาะลันตาน้อย	ประชาชนมีวิถีชีวิตที่ ดีขึ้น	สำนักงานปลัด

๑.๘ แผนงาน สร้างความเข้มแข็งของชุมชน

ที่	โครงการ	วัตถุประสงค์	เป้าหมาย ผลผลิตของโครงการ	งบประมาณและที่ผ่านมา				ตัวชี้วัด (KPI)	ผลที่คาดว่าจะได้รับ	หน่วยงาน รับผิดชอบหลัก
				๒๕๖๑ (บาท)	๒๕๖๒ (บาท)	๒๕๖๓ (บาท)	๒๕๖๔ (บาท)			
๑๑๐	ส่งเสริมหรือสนับสนุนการพัฒนา คุณภาพชีวิต	เพื่อส่งเสริมให้ประชาชน มีคุณภาพชีวิตที่ดีขึ้น	หมู่ที่ ๑-๖	๕๐,๐๐๐	๕๐,๐๐๐	๕๐,๐๐๐	๕๐,๐๐๐	๖ หมู่บ้าน	ประชาชนมีคุณภาพ ชีวิตที่ดีขึ้น	กองสวัสดิการฯ สำนักงานปลัด
๑๑๑	ส่งเสริมและสนับสนุนกลุ่มต่าง ๆ	เพื่อส่งเสริมกลุ่มต่าง ๆ มีศักยภาพที่ดีขึ้น	หมู่ที่ ๑-๖	๕๐,๐๐๐	๕๐,๐๐๐	๕๐,๐๐๐	๕๐,๐๐๐	๖ หมู่บ้าน	กลุ่มต่าง ๆ มีศักยภาพ ที่ดีขึ้น	กองสวัสดิการฯ
๑๑๒	โครงการอบรม/บำบัดฟื้นฟูผู้เสพ ผู้ติดยาเสพติด/กลุ่มเสี่ยง	เพื่อบำบัดฟื้นฟูผู้เสพ/ ผู้ติดยาเสพติด	หมู่ที่ ๑-๖	๘๗,๕๐๐	๘๗,๕๐๐	๘๗,๕๐๐	๘๗,๕๐๐	๒๕ คน	สามารถป้องกันและ ฟื้นฟูผู้ติดยาเสพติดได้	สำนักงานปลัด
๑๑๓	การป้องกันและแก้ไขปัญหายาเสพติด	เพื่อป้องกันและแก้ไข ปัญหายาเสพติด	๓๐ คน	๒๐,๐๐๐	๒๐,๐๐๐	๒๐,๐๐๐	๒๐,๐๐๐	๓๐ คน	สามารถป้องกันและแก้ ไขปัญหายาเสพติดได้	สำนักงานปลัด
๑๑๔	พัฒนาสตรีและครอบครัว	เพื่อส่งเสริมกิจกรรมสตรี ในตำบล	๕๐ คน	๒๐,๐๐๐	๒๐,๐๐๐	๒๐,๐๐๐	๒๐,๐๐๐	๒๐ คน	สตรีในตำบลมีบทบาท มากขึ้น	กองสวัสดิการสังคม
๑๑๕	โครงการอบรมป้องกันสาธารณภัย	เพื่อให้ความรู้ในเรื่อง การป้องกันสาธารณภัย	๓๐ คน	๒๐,๐๐๐	๒๐,๐๐๐	๒๐,๐๐๐	๒๐,๐๐๐	๓๐ คน	ประชาชนมีความรู้ มากขึ้น	สำนักงานปลัด
๑๑๖	โครงการอบรมอาสาดับไฟป่า	เพื่อป้องกันไฟไหม้ป่า	๓๐ คน	๕๐,๐๐๐	๕๐,๐๐๐	๕๐,๐๐๐	๕๐,๐๐๐	๓๐ คน	ป้องกันไฟป่าได้	สำนักงานปลัด
๑๑๗	อบรมฝึกทบทวนหรือทำกิจกรรมต่าง ๆ ของ อปพร.	เพื่อให้ความรู้ในเรื่อง ๆ ต่างกับ อปพร.	๕๐	๑๐๐,๐๐๐	๑๐๐,๐๐๐	๑๐๐,๐๐๐	๑๐๐,๐๐๐	๕๐	อปพร.มีความรู้มากขึ้น	สำนักงานปลัด
๑๑๘	โครงการป้องกันอุบัติเหตุทางถนน ในช่วงเทศกาล	เพื่อลดอุบัติเหตุทาง ถนนในช่วงเทศกาล	๒ ครั้ง	๘๐,๐๐๐	๘๐,๐๐๐	๘๐,๐๐๐	๘๐,๐๐๐	๒ ครั้ง	สามารถลดอุบัติเหตุทาง ถนนได้	สำนักงานปลัด

๑๐๐

๑.๙ แผนงาน การศาสนาวัฒนธรรมและนันทนาการ

ที่	โครงการ	วัตถุประสงค์	เป้าหมาย ผลผลิตของโครงการ	งบประมาณและที่ผ่านมา				ตัวชี้วัด (KPI)	ผลที่คาดว่าจะ ได้รับ	หน่วยงาน รับผิดชอบหลัก
				๒๕๖๑ (บาท)	๒๕๖๒ (บาท)	๒๕๖๓ (บาท)	๒๕๖๔ (บาท)			
๑๑๙	โครงการแข่งขันกีฬา ศพด.	เพื่อส่งเสริมพัฒนาการ ของเด็ก	ศพด.๕ศูนย์	๕๐,๐๐๐	๕๐,๐๐๐	๕๐,๐๐๐	๕๐,๐๐๐	๕ ศูนย์	เด็กมีพัฒนาการที่ดี ขึ้น	กองการศึกษา
๑๒๐	ก่อสร้างสนามกีฬา	เพื่อให้ประชาชนมีที่ ออกกำลังกาย	๑ แห่ง	๕๐,๐๐๐	๕๐,๐๐๐	๕๐,๐๐๐	๕๐,๐๐๐	๑ แห่ง	ประชาชนมีที่ออก กำลังกาย	กองการศึกษา
๑๒๑	โครงการจัดการแข่งขันกีฬา อบต. ต่อต้านยาเสพติด	เพื่อป้องกันยาเสพติดและ ส่งเสริมให้มีการออก กำลังกาย	เด็ก เยาวชน ประชาชนทั่วไป	๓๐๐,๐๐๐	๓๐๐,๐๐๐	๓๐๐,๐๐๐	๓๐๐,๐๐๐	ร้อยละ ๘๐	ห่างไกลยาเสพติดและ ร่างกายแข็งแรงมีทักษะ	กองการศึกษา
๑๒๒	โครงการส่งเสริมการแข่งขันกีฬา ระหว่าง อบท กับหน่วยงานอื่น	เพื่อเสริมสร้างความสามัคคี ระหว่าง อบท และส่งเสริม การออกกำลังกาย	กีฬาต่าง ๆ	๓๐๐,๐๐๐	๓๐๐,๐๐๐	๓๐๐,๐๐๐	๓๐๐,๐๐๐	ร้อยละ ๘๐	เชื่อความสัมพันธ์และ เพิ่มทักษะด้านกีฬา	กองการศึกษา
๑๒๓	จัดซื้ออุปกรณ์กีฬา	เพื่อให้ประชาชนได้มี อุปกรณ์กีฬาไว้ ออกกำลังกาย	ประชาชน	๙๐,๐๐๐	๙๐,๐๐๐	๙๐,๐๐๐	๙๐,๐๐๐	ร้อยละ ๘๐	ประชาชนมีอุปกรณ์ไว้ ออกกำลังกาย	กองการศึกษา
๑๒๔	การจัดงานเมาว์ลิตกลางตำบล เกาะลันตาน้อย	เพื่อส่งเสริมและอนุรักษ์ วัฒนธรรมอันดีงาม	ต.เกาะลันตาน้อย	๒๐๐,๐๐๐	๒๐๐,๐๐๐	๒๐๐,๐๐๐	๒๐๐,๐๐๐	ร้อยละ ๗๐	สามารถส่งเสริมวัฒนธรรมอันดีงามต่อไป	กองการศึกษา
๑๒๕	โครงการส่งเสริมวันฮารีรายอ ในตำบลเกาะลันตาน้อย	เพื่อส่งเสริมวันฮารีรายอ	ต.เกาะลันตาน้อย	๑๐,๐๐๐	๑๐,๐๐๐	๑๐,๐๐๐	๑๐,๐๐๐	ร้อยละ ๗๐	สามารถส่งเสริมวัฒนธรรมอันดีงามของศาสนาได้	กองการศึกษา

๑.๘ แผนงาน การศาสนาวัฒนธรรมและนันทนาการ

ที่	โครงการ	วัตถุประสงค์	เป้าหมาย ผลผลิตของโครงการ	งบประมาณและที่ผ่านมา				ตัวชี้วัด (KPI)	ผลที่คาดว่าจะ ได้รับ	หน่วยงาน รับผิดชอบหลัก
				๒๕๖๑ (บาท)	๒๕๖๒ (บาท)	๒๕๖๓ (บาท)	๒๕๖๔ (บาท)			
๑๒๖	โครงการอบรมหรือทัศนศึกษาดูงาน	เพื่อส่งเสริมให้ผู้นำศาสนา	๗๐ คน	๘๐,๐๐๐	๘๐,๐๐๐	๘๐,๐๐๐	๘๐,๐๐๐	๑๐๐%	นำความรู้มาพัฒนา	กองสวัสดิการสังคม
	ผู้นำศาสนา/ผู้นำชุมชน	ผู้นำชุมชนนำความรู้ที่ได้							ตำบล	
		มาพัฒนาตำบล								
๑๒๗	โครงการส่งเสริมวิถีชีวิตมุสลิม	เพื่อส่งเสริมวิถีชีวิตชุมชน	ต.เกาะลันตาน้อย	๕๐,๐๐๐	๕๐,๐๐๐	๕๐,๐๐๐	๕๐,๐๐๐	ต.เกาะลัน-	ชุมชนมีความเข้มแข็ง	กองสวัสดิการสังคม
		ตำบลเกาะลันตาน้อย						น้อย	ขึ้น	
๑๒๘	โครงการส่งเสริมหรืออนุรักษ์ภูมิปัญญา	เพื่อส่งเสริมหรืออนุรักษ์	ต.เกาะลันตาน้อย	๒๐,๐๐๐	๒๐,๐๐๐	๒๐,๐๐๐	๒๐,๐๐๐	ต.เกาะลัน-	ชุมชนมีความเข้มแข็ง	กองการศึกษา
	ท้องถิ่นตำบล	ภูมิปัญญาท้องถิ่น						น้อย	ขึ้น	

๑.๙ แผนงาน งบกลาง

ที่	โครงการ	วัตถุประสงค์	เป้าหมาย ผลผลิตของโครงการ	งบประมาณและที่ผ่านมา				ตัวชี้วัด (KPI)	ผลที่คาดว่าจะได้รับ	หน่วยงาน รับผิดชอบหลัก
				๒๕๖๑ (บาท)	๒๕๖๒ (บาท)	๒๕๖๓ (บาท)	๒๕๖๔ (บาท)			
๑๒๙	โครงการสร้างหลักประกันด้านรายได้	เพื่อสนับสนุนการเสริมสร้างการสงเคราะห์เบี้ยยังชีพผู้สูงอายุ	๕๑๕ คน	๔,๒๓๖,๐๐๐	๔,๒๓๖,๐๐๐	๔,๒๓๖,๐๐๐	๔,๒๓๖,๐๐๐	๕๑๕ คน	ผู้สูงอายุมีการดำรงชีพที่ดีขึ้น	กองสวัสดิการสังคม
		ยังชีพผู้สูงอายุ								
๑๓๐	โครงการสนับสนุนการเสริมสร้าง- สวัสดิการทางสังคมให้แก่พิการหรือ ทุพพลภาพ	เพื่อสนับสนุนการสงเคราะห์เบี้ยยังชีพพิการ	๖๕ คน	๖๑๓,๒๐๐	๖๑๓,๒๐๐	๖๑๓,๒๐๐	๖๑๓,๒๐๐	๖๕ คน	ผู้พิการหรือทุพพลภาพมีการดำรงชีพที่ดีขึ้น	กองสวัสดิการสังคม
๑๓๑	โครงการเบี้ยยังชีพผู้ป่วยเอดส์	เพื่อสงเคราะห์ผู้ป่วยเอดส์	๕ คน	๕๐,๐๐๐	๕๐,๐๐๐	๕๐,๐๐๐	๕๐,๐๐๐	๑๐๐%	ผู้ป่วยเอดส์ดำรงชีวิตที่ดีขึ้น	กองสวัสดิการสังคม
๑๓๒	สนับสนุนเงินงบประมาณ สปสช	เพื่อสนับสนุนงานด้านสุขภาพอนามัย	ต.เกาะลันตาน้อย	๑๐๐,๐๐๐	๑๐๐,๐๐๐	๑๐๐,๐๐๐	๑๐๐,๐๐๐	๑๐๐%	ประชาชนได้รับการบริการด้านสุขภาพอนามัยเพิ่มขึ้น	สำนักงานปลัด

รายละเอียดโครงการพัฒนา
แผนพัฒนาท้องถิ่นสี่ปี(พ.ศ.๒๕๖๑-๒๕๖๔)
สำหรับ องค์กรปกครองส่วนท้องถิ่นดำเนินการ
(ชื่อ อปท) องค์การบริหารส่วนตำบลเกาะลันตาน้อย

- ก.ยุทธศาสตร์จังหวัดที่ ยกระดับขีดความสามารถให้การผลิตด้านเกษตรและแปรรูปสินค้าการเกษตรอย่างครบวงจรควบคู่กับการพัฒนาอุตสาหกรรมสะอาดและพลังงานทางเลือก
- ข.ยุทธศาสตร์การพัฒนาขององค์กรปกครองส่วนท้องถิ่นในเขตจังหวัด เพิ่มมูลค่าผลผลิตทางการเกษตรและเพิ่มศักยภาพให้กับเกษตรกร
๓. ยุทธศาสตร์ การส่งเสริมผลผลิตและเพิ่มศักยภาพให้กับชุมชน
- ๑.๑ แผนงาน บริหารทั่วไป

(๑๑๕)

ที่	โครงการ	วัตถุประสงค์	เป้าหมาย (ผลผลิตของโครงการ)	งบประมาณและที่ผ่านมา				ตัวชี้วัด (KPI)	ผลที่คาดว่าจะได้รับ	หน่วยงาน รับผิดชอบหลัก
				๒๕๖๑ (บาท)	๒๕๖๒ (บาท)	๒๕๖๓ (บาท)	๒๕๖๔ (บาท)			
๑	โครงการจัดงาน หรือนิทรรศการ ต่าง ๆ	เพื่อประชาสัมพันธ์ กิจกรรมต่าง ๆ ของ ประชาชนและองค์กร	๑๐ ครั้ง	๑๐,๐๐๐	๑๐,๐๐๐	๑๐,๐๐๐	๑๐,๐๐๐	๑๐ ครั้ง	ประชาชนได้รับทราบ ข้อมูลข่าวสารในพื้นที่	สป,กช.กศ,กค.กส
๒	โครงการต่ออายุเว็บไซต์	เพื่อประชาสัมพันธ์ข่าว สารในพื้นที่	๑ ครั้ง	๕,๐๐๐	๕,๐๐๐	๕,๐๐๐	๕,๐๐๐	๑ ครั้ง	ได้ประชาสัมพันธ์ กิจกรรมต่าง ๆ	สป,กช.กศ,กค.กส
๓	จัดซื้อ/จัดจ้าง วัสดุ/ครุภัณฑ์	เพื่อใช้ในการปฏิบัติงาน ให้มีศักยภาพที่ดีขึ้น	วัสดุ/ครุภัณฑ์	๒๐๐,๐๐๐	๒๐๐,๐๐๐	๒๐๐,๐๐๐	๒๐๐,๐๐๐	วัสดุ/ครุภัณฑ์	ได้ปฏิบัติงานได้ดียิ่งขึ้น	สป,กช.กศ,กค.กส
๔	โครงการจัดสื่อประชาสัมพันธ์	เพื่อเพิ่มประสิทธิภาพ ในการเผยแพร่ข้อมูล	๑๐ ครั้ง	๕๐,๐๐๐	๕๐,๐๐๐	๕๐,๐๐๐	๕๐,๐๐๐	๑๐ ครั้ง	ได้เผยแพร่ข้อมูลข่าว สารของชุมชน	สป,กช.กศ,กค.กส
๕	จัดทำ/ปรับปรุงแผนที่ภาษีและ ทะเบียนทรัพย์สิน	เพื่อเพิ่มประสิทธิภาพใน การจัดเก็บภาษี	ต.เกาะลันตาน้อย	๕๐,๐๐๐	๕๐,๐๐๐	๕๐,๐๐๐	๕๐,๐๐๐	เกาะลันตาน้อย	จัดเก็บภาษีได้อย่าง มีประสิทธิภาพ	กองคลัง

๑.๒ แผนงาน สร้างความเข้มแข็งของชุมชน

ที่	โครงการ	วัตถุประสงค์	เป้าหมาย (ผลผลิตของโครงการ)	งบประมาณและที่ผ่านมา				ตัวชี้วัด (KPI)	ผลที่คาดว่าจะได้รับ	หน่วยงาน รับผิดชอบหลัก
				๒๕๖๑ (บาท)	๒๕๖๒ (บาท)	๒๕๖๓ (บาท)	๒๕๖๔ (บาท)			
๖	ฝึกอบรมเพื่อประสิทธิภาพ การบริหารจัดการให้กลุ่มอาชีพ	เพื่อให้กลุ่มอาชีพต่าง มีความเข้มแข็ง	หมู่ที่ ๑-๖	๑๐๐,๐๐๐	๑๐๐,๐๐๐	๑๐๐,๐๐๐	๑๐๐,๐๐๐	๖ หมู่บ้าน	กลุ่มอาชีพต่าง ๆ มี ความเข้มแข็ง	กองสวัสดิการสังคม
๗	ส่งเสริมกลุ่มอาชีพต่าง ๆ	เพื่อให้กลุ่มอาชีพมีความ เข้มแข็ง	หมู่ที่ ๑-๖	๕๐,๐๐๐	๕๐,๐๐๐	๕๐,๐๐๐	๕๐,๐๐๐	๓ หมู่บ้าน	กลุ่มอาชีพมีความ เข้มแข็ง	กองสวัสดิการสังคม
๘	ส่งเสริมสตรี / ผู้ยากไร้ / ผู้ด้อย โอกาส	เพื่อส่งเสริมให้ความเป็น อยู่ที่ดีขึ้น	หมู่ที่ ๑-๖	๕๐,๐๐๐	๕๐,๐๐๐	๕๐,๐๐๐	๕๐,๐๐๐	๓ หมู่บ้าน	ประชาชนมีความเป็น อยู่ที่ดีขึ้น	กองสวัสดิการสังคม
๙	ส่งเสริมร้านค้าชุมชน	เพื่อส่งเสริมให้ประชาชน ได้มีรายได้เพิ่มขึ้น	ต.เกาะลันตาน้อย	๕๐,๐๐๐	๕๐,๐๐๐	๕๐,๐๐๐	๕๐,๐๐๐	๖ หมู่บ้าน	ประชาชนมีรายได้ เพิ่มขึ้น	กองสวัสดิการสังคม
๑๐	โครงการธนาคารปูม้า	เพื่อส่งเสริมให้ประชาชน มีรายได้เพิ่มขึ้น	หมู่ที่ ๑-๖	๕๐,๐๐๐	๕๐,๐๐๐	๕๐,๐๐๐	๕๐,๐๐๐	๖ หมู่บ้าน	ประชาชนมีรายได้ เพิ่มขึ้น	กองสวัสดิการสังคม

๒.๔ แผนงานการศึกษาและวัฒนธรรมและนันทนาการ

ที่	โครงการ	วัตถุประสงค์	เป้าหมาย (ผลผลิตของโครงการ)	ปริมาณและที่ผ่านมา				ตัวชี้วัด (KPI)	ผลที่คาดว่าจะได้รับ	หน่วยงาน ขอรับเงิน อุดหนุน
				๒๕๖๑ (บาท)	๒๕๖๒ (บาท)	๒๕๖๓ (บาท)	๒๕๖๔ (บาท)			
๑	สนับสนุนประเพณีละศีลอดในเดือน รอมฎอน	เพื่อส่งเสริมประเพณีละ ศีลอดในตำบล	๗ มัสยิด	๑๐๕,๐๐๐	๑๐๕,๐๐๐	๑๐๕,๐๐๐	๑๐๕,๐๐๐	๗ มัสยิด	ได้สืบทอดประเพณี ที่ดั่งมาต่อไป	๗ มัสยิด
๒	อุดหนุนโครงการแข่งขันกีฬานักเรียน กลุ่มโรงเรียนตำบลเกาะลันตาน้อย	เพื่อส่งเสริมให้นักเรียน ได้ออกกำลังกาย	โรงเรียนสังกัด สพฐ	๓๐,๐๐๐	๓๐,๐๐๐	๓๐,๐๐๐	๓๐,๐๐๐	สังกัด สพฐ	นักเรียนร่างกายแข็งแรง	โรงเรียนบ้าน หลังสอด
๓	อุดหนุนโครงการแข่งขันกีฬานักเรียน อำเภอเกาะลันตา	เพื่อส่งเสริมให้นักเรียน ได้ออกกำลังกาย	โรงเรียนสังกัด สพฐ	๒๐๐,๐๐๐	๒๐,๐๐๐	๒๐,๐๐๐	๒๐,๐๐๐	สังกัด สพฐ	นักเรียนร่างกายแข็งแรง	โรงเรียนบ้าน หลังสอด
๔	โครงการอบรมจริยธรรมเด็กและเยาวชน	เพื่อส่งเสริมให้เด็กมีความ รู้ความเข้าใจ	เด็กและเยาวชน	๑๗๕,๐๐๐	๑๗๕,๐๐๐	๑๗๕,๐๐๐	๑๗๕,๐๐๐	๗ ศูนย์	เด็กมีความรู้ความเข้าใจ ในจริยธรรมอันดีงาม	ศูนย์สอนศาสนาและ จริยธรรมประจำ มัสยิด

รายละเอียดโครงการพัฒนา
แผนพัฒนาท้องถิ่นสี่ปี(พ.ศ.๒๕๖๑-๒๕๖๔)
สำหรับ ประสานโครงการพัฒนาองค์การบริหารส่วนจังหวัด
(ชื่อ อปท) องค์การบริหารส่วนตำบลเกาะลันตาน้อย

๑๒๑

ก.ยุทธศาสตร์จังหวัดที่ เสริมสร้างคุณภาพชีวิตประชาชนผู้สูงอายุและปรับตัวรองรับกระแสการเปลี่ยนแปลง

ข.ยุทธศาสตร์การพัฒนาขององค์การปกครองส่วนท้องถิ่นในเขตจังหวัด เสริมสร้างคุณภาพชีวิตประชาชนผู้สูงอายุ

๑. ยุทธศาสตร์ การส่งเสริมคุณภาพชีวิตและสร้างความเข้มแข็งให้ชุมชน

๑.๑ แผนงาน อุตสาหกรรมและการโยธา

ที่	โครงการ	วัตถุประสงค์	เป้าหมาย (ผลผลิตของโครงการ)	งบประมาณและที่ผ่านมา				ตัวชี้วัด (KPI)	ผลที่คาดว่าจะได้รับ	หน่วยงาน รับผิดชอบ หลัก
				๒๕๖๑ (บาท)	๒๕๖๒ (บาท)	๒๕๖๓ (บาท)	๒๕๖๔ (บาท)			
๑	ก่อสร้างถนนคอนกรีตเสริมเหล็ก บ้านทอนลิบง หมู่ที่ ๖	เพื่อให้ประชาชนคมนาคม สะดวก	กว้าง ๖.๐๐ ม. ยาว ๒,๔๐๐ ม. หนา ๐.๑๕ ม.	๑๕,๐๐๐,๐๐๐	๑๕,๐๐๐,๐๐๐	๑๕,๐๐๐,๐๐๐	๑๕,๐๐๐,๐๐๐	๑ สาย	ประชาชนคมนาคม สะดวกขึ้น	อบจ.
๒	ก่อสร้างถนนคอนกรีตเสริมเหล็ก. สายดินแดง-บ้านคลองโตนด หมู่ ที่ ๑ และหมู่ที่ ๕	เพื่อให้ประชาชนคมนาคม สะดวก	กว้าง ๖.๐๐ ม. ยาว ๕,๐๐๐ ม. หนา ๐.๑๕ ม.	๓๖,๐๐๐,๐๐๐	๓๖,๐๐๐,๐๐๐	๓๖,๐๐๐,๐๐๐	๓๖,๐๐๐,๐๐๐	๑ สาย	ประชาชนคมนาคม สะดวกขึ้น	อบจ.
๓	ก่อสร้างถนนคอนกรีตเสริมเหล็ก สายบ่อคลอง บ้านแต่เหลียง หมู่ที่ ๔	เพื่อให้ประชาชนคมนาคม สะดวก	กว้าง ๖.๐๐ ม. ยาว ๒,๕๐๐ ม. หนา ๐.๑๕ ม.	๒๔,๐๐๐,๐๐๐	๒๔,๐๐๐,๐๐๐	๒๔,๐๐๐,๐๐๐	๒๔,๐๐๐,๐๐๐	๑ สาย	ประชาชนคมนาคม สะดวกขึ้น	อบจ.
รวม				๗๕,๐๐๐,๐๐๐	๗๕,๐๐๐,๐๐๐	๗๕,๐๐๐,๐๐๐	๗๕,๐๐๐,๐๐๐			

รายละเอียดโครงการพัฒนา
 แผนพัฒนาท้องถิ่นสี่ปี(พ.ศ.๒๕๖๑-๒๕๖๔)
 สำหรับ ประสานโครงการพัฒนาจังหวัด
 (ชื่อ อปท) องค์การบริหารส่วนตำบลเกาะลันตาน้อย

๑๒๓

ก.ยุทธศาสตร์จังหวัดที่ เสริมสร้างคุณภาพชีวิตประชาชนสู่สังคมน่าอยู่และปรับตัวรองรับกระแสการเปลี่ยนแปลง
 ข.ยุทธศาสตร์การพัฒนาขององค์กรปกครองส่วนท้องถิ่นในเขตจังหวัด เสริมสร้างคุณภาพชีวิตประชาชนสู่สังคมน่าอยู่

๑. ยุทธศาสตร์ การส่งเสริมคุณภาพชีวิตและสร้างความเข้มแข็งให้ชุมชน

๑.๑ แผนงาน อุตสาหกรรมและการโยธา

ที่	โครงการ	วัตถุประสงค์	เป้าหมาย (ผลผลิตของโครงการ)	งบประมาณและที่ผ่านมา				ตัวชี้วัด (KPI)	ผลที่คาดว่าจะได้รับ	หน่วยงาน รับผิดชอบหลัก
				๒๕๖๑ (บาท)	๒๕๖๒ (บาท)	๒๕๖๓ (บาท)	๒๕๖๔ (บาท)			
๑	ปรับปรุงถนนสายสามแยกบ้าน ครูเหิน-บ้านบังหมาดหრა หมู่ ๔	เพื่อให้ประชาชนคมนาคม สะดวกขึ้น	กว้าง ๖.๐๐ ม. ยาว ๑,๕๐๐ ม.	๕๐๐,๐๐๐	๕๐๐,๐๐๐	๕๐๐,๐๐๐	๕๐๐,๐๐๐	๑ สาย	ประชาชนคมนาคม สะดวกขึ้น	ทางหลวง ชนบท
๒	ก่อสร้างสะพานเชื่อมระหว่าง หัวหิน ตำบลเกาะกลาง -บ้าน คลองหมาก ต.เกาะลันตาน้อย	เพื่อให้ประชาชนคมนาคม สะดวกขึ้น	กว้าง ๑๐ เมตร ยาว ๑,๕๐๐ เมตร	๔๐๐,๐๐๐,๐๐๐	๔๐๐,๐๐๐,๐๐๐	๔๐๐,๐๐๐,๐๐๐	๔๐๐,๐๐๐,๐๐๐	๑ แห่ง	ประชาชนคมนาคม สะดวกขึ้น	ทางหลวง ชนบท
๓	ก่อสร้างถนน คสล. สายสะพาน ลิง หมู่ที่ ๓	เพื่อให้ประชาชนคมนาคม สะดวกขึ้น	กว้าง ๔ ม. ยาว ๗๐๐ ม.	๑,๓๗๕,๐๐๐	๑,๓๗๕,๐๐๐	๑,๓๗๕,๐๐๐	๑,๓๗๕,๐๐๐	๑ แห่ง	ประชาชนคมนาคม สะดวกขึ้น	ทางหลวง ชนบท
๔	ก่อสร้างกำแพงกันตลิ่ง	เพื่อป้องกันน้ำกัดเซาะ ตลิ่ง	หมู่ที่ ๑ หมู่ที่ ๓	๒๐,๐๐๐,๐๐๐	๒๐,๐๐๐,๐๐๐	๒๐,๐๐๐,๐๐๐	๒๐,๐๐๐,๐๐๐	๒ แห่ง	ป้องกันน้ำกัดเซาะ ตลิ่งได้	โยธาธิการ และผังเมือง

๑.๑ แผนงาน อุตสาหกรรมและการโยธา

ที่	โครงการ	วัตถุประสงค์	เป้าหมาย (ผลผลิตของโครงการ)	งบประมาณและที่ผ่านมา				ตัวชี้วัด (KPI)	ผลที่คาดว่าจะได้รับ	หน่วยงาน รับผิดชอบหลัก
				๒๕๖๑ (บาท)	๒๕๖๒ (บาท)	๒๕๖๓ (บาท)	๒๕๖๔ (บาท)			
๕	ปรับปรุงถนนลูกรัง(บุกเบิก) สายคลองหมาก หมู่ที่ ๒ ถึงท่าโตะงอ หมู่ที่ ๑	เพื่อให้ประชาชนคมนาคมสะดวก	กว้าง ๖.๐๐ ม. ยาว ๘๐๐ ม.	๓๐๐,๐๐๐	๓๐๐,๐๐๐	๓๐๐,๐๐๐	๓๐๐,๐๐๐	๑ สาย	ประชาชนคมนาคมสะดวกขึ้น	ทางหลวงชนบท
๖	ปรับปรุงถนนลูกรัง(บุกเบิก) สายท่าเรือ - บ้านตก หมู่ที่ ๑	เพื่อให้ประชาชนคมนาคมสะดวก	กว้าง ๕ ม. ยาว ๑,๐๐๐ ม.	๕๐๐,๐๐๐	๕๐๐,๐๐๐	๕๐๐,๐๐๐	๕๐๐,๐๐๐	๑ สาย	ประชาชนคมนาคมสะดวกขึ้น	ทางหลวงชนบท
๗	ก่อสร้างคูระบายน้ำ คสล. หมู่ที่ ๒ บ้านคลองหมาก	เพื่อให้มีการระบายน้ำท่วมขังได้	ยาว ๕๐๐ ม.	๖๐๐,๐๐๐	๖๐๐,๐๐๐	๖๐๐,๐๐๐	๖๐๐,๐๐๐	๑ สาย	ระบายน้ำท่วมขังได้	ทางหลวงชนบท
๘	ขุดสระน้ำ หมู่ที่ ๑ บ้านสอดและ หมู่ ๕ บ้านคลองโตนด	เพื่อประชาชนมีน้ำกินน้ำใช้	๔ ไร่	๓๐,๐๐๐,๐๐๐	๓๐,๐๐๐,๐๐๐	๓๐,๐๐๐,๐๐๐	๓๐,๐๐๐,๐๐๐	๔ ไร่	ประชาชนมีน้ำกินน้ำใช้	ทางหลวงชนบท
๙	ก่อสร้างฝายน้ำล้น	เพื่อประชาชนมีน้ำกินน้ำใช้	หมู่ที่ ๖	๕,๐๐๐,๐๐๐	๕,๐๐๐,๐๐๐	๕,๐๐๐,๐๐๐	๕,๐๐๐,๐๐๐	๑ แห่ง	ประชาชนมีน้ำกินน้ำใช้	ทางหลวงชนบท
๑๐	บุกเบิกถนนสายหลังสอด เกาะสาหร่าย หมู่ที่ ๑	เพื่อให้ประชาชนและนักท่องเที่ยวคมนาคมสะดวก	กว้าง ๘ ม. ยาว ๑,๗๐๐ ม.	๕,๐๐๐,๐๐๐	๕,๐๐๐,๐๐๐	๕,๐๐๐,๐๐๐	๕,๐๐๐,๐๐๐	๑ สาย	ประชาชนและนักท่องเที่ยวคมนาคมสะดวกขึ้น	ทางหลวงชนบท
๑๑	บุกเบิกถนนสายกุโบร์ หมู่ที่ ๑ ถึงบ้านบากัน บ้านคลองหมาก	เพื่อให้ประชาชนคมนาคมสะดวก	กว้าง ๖ ม. ยาว ๗,๐๐๐ ม.	๑๐,๐๐๐,๐๐๐	๑๐,๐๐๐,๐๐๐	๑๐,๐๐๐,๐๐๐	๑๐,๐๐๐,๐๐๐	๑ สาย	ประชาชนคมนาคมสะดวกขึ้น	ทางหลวงชนบท

๑.๑ แผนงาน อุตสาหกรรมและการโยธา

ที่	โครงการ	วัตถุประสงค์	เป้าหมาย (ผลผลิตของโครงการ)	งบประมาณและที่ผ่านมา				ตัวชี้วัด (KPI)	ผลที่คาดว่าจะได้รับ	หน่วยงาน รับผิดชอบหลัก
				๒๕๖๑ (บาท)	๒๕๖๒ (บาท)	๒๕๖๓ (บาท)	๒๕๖๔ (บาท)			
๑๒	โครงการก่อสร้างถนน คสล. สายไฮเน หมู่ที่ ๒,๓,๕	เพื่อให้ประชาชนคมนาคมสะดวก	หมู่ที่ ๒ , ๓ ,๕	๕,๐๐๐,๐๐๐	๕,๐๐๐,๐๐๐	๕,๐๐๐,๐๐๐	๕,๐๐๐,๐๐๐	๑ สาย	ประชาชนคมนาคมสะดวกขึ้น	ทางหลวงชนบท
๑๓	โครงการขุดลอกคูระบายน้ำบ้านท่าไร่ หมู่ที่ ๓	เพื่อระบายน้ำที่ท่วมขัง	ระยะ ๘๐๐ ม.	๕๐,๐๐๐	๕๐,๐๐๐	๕๐,๐๐๐	๕๐,๐๐๐	๑ สาย	ระบายน้ำได้สะดวกขึ้น	ทางหลวงชนบท
๑๔	โครงการก่อสร้างสะพานคอนกรีตเชื่อม ม.๓ และ ม.๕	เพื่อให้ประชาชนคมนาคมสะดวก	กว้าง ๖ ม. ยาว ๖๐ ม.	๑๐๐,๐๐๐	๑๐๐,๐๐๐	๑๐๐,๐๐๐	๑๐๐,๐๐๐	๑ แห่ง	ประชาชนคมนาคมสะดวก	ทางหลวงชนบท
๑๕	โครงการก่อสร้างถนน คสล. คลองโตนด -ทับแสม	เพื่อให้ประชาชนคมนาคมสะดวก	กว้าง ๔ ม. ยาว ๒,๐๐๐ ม.	๒,๐๐๐,๐๐๐	๒,๐๐๐,๐๐๐	๒,๐๐๐,๐๐๐	๒,๐๐๐,๐๐๐	๑ สาย	ประชาชนคมนาคมสะดวก	ทางหลวงชนบท
๑๖	โครงการซ่อมแซมถนนทุ่งใหญ่บ้านคลองจาก หมู่ที่ ๕	เพื่อให้ประชาชนคมนาคมสะดวก	กว้าง ๘ ม. ยาว ๔,๐๐๐ ม.	๘,๐๐๐,๐๐๐	๘,๐๐๐,๐๐๐	๘,๐๐๐,๐๐๐	๘,๐๐๐,๐๐๐	๑ สาย	ประชาชนคมนาคมสะดวก	ทางหลวงชนบท
๑๗	โครงการปรับปรุงถนนสายคลองโตนด - ท่าตก หมู่ที่ ๕	เพื่อให้ประชาชนคมนาคมสะดวก	กว้าง ๘ ม. ยาว ๒,๐๐๐ ม.	๑,๐๐๐,๐๐๐	๑,๐๐๐,๐๐๐	๑,๐๐๐,๐๐๐	๑,๐๐๐,๐๐๐	๑ สาย	ประชาชนคมนาคมสะดวก	ทางหลวงชนบท
๑๘	โครงการขุดสระน้ำ บ้านคลองโตนด -ทับแสม	เพื่อให้มีที่เก็บกักน้ำ	๑๐ ไร่	๑,๐๐๐,๐๐๐	๑,๐๐๐,๐๐๐	๑,๐๐๐,๐๐๐	๑,๐๐๐,๐๐๐	๑ แห่ง	มีที่เก็บกักน้ำ	ชลประทาน

๑.๑ แผนงาน อุตสาหกรรมและการโยธา

ที่	โครงการ	วัตถุประสงค์	เป้าหมาย (ผลผลิตของโครงการ)	งบประมาณและที่ผ่านมา				ตัวชี้วัด (KPI)	ผลที่คาดว่าจะได้รับ	หน่วยงาน รับผิดชอบ หลัก
				๒๕๖๑ (บาท)	๒๕๖๒ (บาท)	๒๕๖๓ (บาท)	๒๕๖๔ (บาท)			
๑๙	โครงการก่อสร้างกำแพงกันน้ำเซาะ หมู่ที่ ๖	เพื่อป้องกันน้ำกัดเซาะริม ตลิ่ง	ยาว ๓๐๐ ม.	๑,๐๐๐,๐๐๐	๑,๐๐๐,๐๐๐	๑,๐๐๐,๐๐๐	๑,๐๐๐,๐๐๐	๑ แห่ง	สามารถกันน้ำเซาะ ริมตลิ่งได้	โยธาธิการ และผังเมือง
๒๐	ก่อสร้างฝายกันน้ำ บ้านป่อควน หมู่ที่ ๖	เพื่อเก็บกักน้ำไว้ใช้ยาม หน้าแล้ง	กว้าง ๖๐ ม.	๑๐,๐๐๐,๐๐๐	๑๐,๐๐๐,๐๐๐	๑๐,๐๐๐,๐๐๐	๑๐,๐๐๐,๐๐๐	๑ แห่ง	สามารถเก็บกักน้ำ ไว้ใช้ได้	โยธาธิการ และผังเมือง

- ๑๒๖ -

บัญชีครุภัณฑ์

แผนพัฒนาท้องถิ่นสี่ปี(พ.ศ.๒๕๖๑-๒๕๖๔)

(ชื่อ อปท) องค์การบริหารส่วนตำบลเกาะลันตาน้อย

ร.ล.	แผนงาน	แผนงาน	วัตถุประสงค์	เป้าหมาย(ผลผลิตของครุภัณฑ์)	งบประมาณระยะที่ผ่านมา				หน่วยงาน รับผิดชอบหลัก
					๒๕๖๑ (บาท)	๒๕๖๒ (บาท)	๒๕๖๓ (บาท)	๒๕๖๔ (บาท)	
๑	บริหารงานทั่วไป	งานบริหารทั่วไป	เพื่อใช้ในการปฏิบัติงาน	๑. จัดซื้อคอมพิวเตอร์ พร้อมอุปกรณ์และเครื่องพิมพ์	๖๗,๕๐๐	๖๗,๕๐๐	๖๗,๕๐๐	๖๗,๕๐๐	สำนักงานปลัด
				๒. ตู้เก็บเอกสาร จำนวน ๒๐ ช่อง	๓๐,๐๐๐	๓๐,๐๐๐	๓๐,๐๐๐	๓๐,๐๐๐	สำนักงานปลัด
				๓. โต๊ะเอนกประสงค์	๓๐,๐๐๐	๓๐,๐๐๐	๓๐,๐๐๐	๓๐,๐๐๐	สำนักงานปลัด
				๔. เก้าอี้ทำงาน	๒๐,๐๐๐	๒๐,๐๐๐	๒๐,๐๐๐	๒๐,๐๐๐	สำนักงานปลัด
				๕. เครื่องพิมพ์ดีด	๒๐,๐๐๐	๒๐,๐๐๐	๒๐,๐๐๐	๒๐,๐๐๐	สำนักงานปลัด
				๖. เก้าอี้รับแขก	๒๕,๐๐๐	๒๕,๐๐๐	๒๕,๐๐๐	๒๕,๐๐๐	สำนักงานปลัด
๒	บริหารงานทั่วไป	งานบริหารงานคลัง	เพื่อใช้ในการปฏิบัติงาน	๑. จัดซื้อคอมพิวเตอร์ พร้อมอุปกรณ์และเครื่องพิมพ์	๔๕,๐๐๐	๔๕,๐๐๐	๔๕,๐๐๐	๔๕,๐๐๐	กองคลัง
				๒. ตู้เก็บเอกสาร จำนวน ๒๐ ช่อง	๓๐,๐๐๐	๓๐,๐๐๐	๓๐,๐๐๐	๓๐,๐๐๐	กองคลัง
				๓. โต๊ะพร้อมเก้าอี้ทำงาน	๑๕,๐๐๐	๑๕,๐๐๐	๑๕,๐๐๐	๑๕,๐๐๐	กองคลัง
๓	งานการศึกษา	งานบริหารทั่วไป เกี่ยวกับการศึกษา	เพื่อใช้ในการปฏิบัติงาน	๑. โต๊ะทำงานพร้อมเก้าอี้ทำงาน	๒,๐๐๐	๒,๐๐๐	๒,๐๐๐	๒,๐๐๐	กองการศึกษา
				๒. เก้าอี้รับแขก	๔,๐๐๐	๔,๐๐๐	๔,๐๐๐	๔,๐๐๐	กองการศึกษา
๔	สังคมสังเคราะห์	งานบริหารทั่วไป เกี่ยวกับสังคมสงเคราะห์	เพื่อใช้ในการปฏิบัติงาน	๑. จัดซื้อคอมพิวเตอร์ พร้อมอุปกรณ์และเครื่องพิมพ์	๒๒,๕๐๐	๒๒,๕๐๐	๒๒,๕๐๐	๒๒,๕๐๐	กองสวัสดิการสังคม
				๒. ตู้เก็บเอกสาร จำนวน ๒๐ ช่อง	๓๐,๐๐๐	๓๐,๐๐๐	๓๐,๐๐๐	๓๐,๐๐๐	กองสวัสดิการสังคม
				๓. เก้าอี้รับแขก	๔,๐๐๐	๔,๐๐๐	๔,๐๐๐	๔,๐๐๐	กองสวัสดิการสังคม
				๔. ตู้เหล็กบานเลื่อน	๕,๐๐๐	๕,๐๐๐	๕,๐๐๐	๕,๐๐๐	กองสวัสดิการสังคม
				๕. ตู้เหล็กเก็บเอกสาร ๑๕ ล็อก	๕,๐๐๐	๕,๐๐๐	๕,๐๐๐	๕,๐๐๐	กองสวัสดิการสังคม

ที่	แผนงาน	แผนงาน	วัตถุประสงค์	เป้าหมาย(ผลผลิตของครุภัณฑ์)	งบประมาณละที่ผ่านมา				หน่วยงาน รับผิดชอบหลัก
					๒๕๖๑ (บาท)	๒๕๖๒ (บาท)	๒๕๖๓ (บาท)	๒๕๖๔ (บาท)	
๕	เคหะและชุมชน	งานบริหารทั่วไป เกี่ยวกับเคหะและชุมชน	เพื่อใช้ในการปฏิบัติงาน	๑. จัดซื้อคอมพิวเตอร์ พร้อมอุปกรณ์และ เครื่องพิมพ์	๙๐,๐๐๐	๙๐,๐๐๐	๙๐,๐๐๐	๙๐,๐๐๐	กองช่าง
				๒. ตู้เก็บเอกสาร จำนวน ๒๐ ช่อง	๓๐,๐๐๐	๓๐,๐๐๐	๓๐,๐๐๐	๓๐,๐๐๐	กองช่าง
				๓. โต๊ะพร้อมเก้าอี้ทำงาน	๑๕,๐๐๐	๑๕,๐๐๐	๑๕,๐๐๐	๑๕,๐๐๐	กองช่าง
				๔. เก้าอี้รับแขก	๘,๐๐๐	๘,๐๐๐	๘,๐๐๐	๘,๐๐๐	กองช่าง
				๔.รถกระบะเข้า ๖ ล้อ	๑,๙๕๐,๐๐๐	๑,๙๕๐,๐๐๐	๑,๙๕๐,๐๐๐	๑,๙๕๐,๐๐๐	กองช่าง
				รวม	๒,๔๔๘,๐๐๐	๒,๔๔๘,๐๐๐	๒,๔๔๘,๐๐๐	๒,๔๔๘,๐๐๐	